

令和 6 年 度

岸和田市病院事業会計決算書

認定第4号

令和6年度岸和田市病院事業会計
決算認定を求めるについて

令和6年度岸和田市病院事業会計決算は、別紙のとおり監査委員の審査を経たので、地方公営企業法第30条第4項の規定により議会の認定を求める。

令和7年8月26日提出

岸和田市長 佐 野 英 利

岸財財第 63 号
令和 7 年 6 月 2 日

岸和田市監査委員 様

岸和田市長 佐 野 英 利

決 算 審 査 を 求 め る に つ い て

地方公営企業法第30条第2項の規定により、令和6年度岸和田市病院事業
会計決算の審査を求める。

岸病経内第 171 号
令和 7 年 5 月 30 日

岸和田市長 佐 野 英 利 様

岸和田市会計管理者
永 島 和 枝

令和6年度岸和田市病院事業会計
決算書の提出について

地方公営企業法第30条第1項の規定により、令和6年度岸和田市病院事業
会計決算書を別紙のとおり提出する。

目

次

令和6年度	岸和田市病院事業決算報告書	140
令和6年度	病院事業損益計算書	145
令和6年度	病院事業剰余金計算書	146
令和6年度	病院事業剰余金処分計算書	146
令和6年度	病院事業貸借対照表	148
令和6年度	病院事業報告書	150
	1. 概 況	150
	2. 業 務	157
	3. 会 計	160
	4. そ の 他	162
令和6年度	病院事業キャッシュ・フロー計算書	163
令和6年度	病院事業収支明細書	164
令和6年度	病院事業固定資産明細書	170
令和6年度	病院事業企業債明細書	171
	決算に関する説明書に係る注記	173

令和6年度 岸和田市

(1) 収益的収入及び支出
収 入

区 分	予 算 額			
	当 初 予 算 額	補 正 予 算 額	地方公営企業法第24条第3項の規定による支出額に 係 る 財 源 充 当 額	合 計
第1款 病院事業収益	円 16,618,767,000	円 0	円 0	円 16,618,767,000
第1項 医 業 収 益	15,596,206,000	0	0	15,596,206,000
第2項 医 業 外 収 益	1,012,561,000	0	0	1,012,561,000
第3項 特 別 利 益	10,000,000	0	0	10,000,000

支 出

区 分	予 算 額					
	当 初 予 算 額	補 正 予 算 額	予備費支出額	流 用 増 減 額	地方公営企業法第24条第3項の規定による支出額	小 計
第1款 病院事業費用	円 16,603,463,000	円 182,612,000	円 0	円 0	円 0	円 16,786,075,000
第1項 医 業 費 用	16,112,118,000	182,612,000	0	0	0	16,294,730,000
第2項 医 業 外 費 用	480,345,000	0	0	△ 33,879,329	0	446,465,671
第3項 特 別 損 失	10,000,000	0	0	33,879,329	0	43,879,329
第4項 予 備 費	1,000,000	0	0	0	0	1,000,000

病院事業決算報告書

決 算 額	予 算 額 に 比 べ	備 考
円 14,641,323,090	円 △ 1,977,443,910	
13,555,664,039	△ 2,040,541,961	うち仮受消費税 及び地方消費税 16,329,247 円
1,085,659,051	73,098,051	うち仮受消費税 及び地方消費税 14,362,897 円
0	△ 10,000,000	うち仮受消費税 及び地方消費税 0 円

地方公営企業法 第26条第2項の規 定による繰越額	合 計	決 算 額	地方公営企業法第26 条第2項の規定によ る繰越額	不 用 額	備 考
円 0	円 16,786,075,000	円 15,718,179,656	円 0	円 1,067,895,344	
0	16,294,730,000	15,249,232,247	0	1,045,497,753	うち仮払消費税 及び地方消費税 429,150,872 円
0	446,465,671	425,068,080	0	21,397,591	うち仮払消費税 及び地方消費税 3,119,424 円
0	43,879,329	43,879,329	0	0	うち仮払消費税 及び地方消費税 2,619 円
0	1,000,000	0	0	1,000,000	

(2) 資本的收入及び支出
収 入

区 分	予 算 額				
	当 初 予 算 額	補 正 予 算 額	小 計	地方公営企業法 第26条の規定に よる繰越額に係 る財源充当額	継続費通次繰越額 に係る財源充当額
第1款 資本的收入	円 1,102,200,000	円 24,000	円 1,102,224,000	円 802,900,000	円 0
第1項 企業債	800,000,000	0	800,000,000	802,900,000	0
第2項 補助金	1,000,000	0	1,000,000	0	0
第3項 他会計繰入金	300,000,000	0	300,000,000	0	0
第4項 固定資産 売却代金	100,000	0	100,000	0	0
第5項 投資返還金	1,100,000	0	1,100,000	0	0
第6項 寄附金	0	24,000	24,000	0	0

支 出

区 分	予 算 額					
	当初予算額	補正予算額	流用増減額	小 計	地方公営企業法第 26条の規定による 繰 越 額	継続費通次繰越額
第1款 資本的支出	円 2,595,707,000	円 524,000	円 0	円 2,596,231,000	円 802,928,500	円 0
第1項 建設改良費	847,569,000	0	0	847,569,000	802,928,500	0
第2項 企業債償還金	1,743,438,000	0	0	1,743,438,000	0	0
第3項 投 資	4,700,000	0	0	4,700,000	0	0
第4項 基金積立金	0	524,000	0	524,000	0	0

資本的收入額が資本的支出額に不足する額1,485,329,282円は、過年度分損益勘定留保資金1,482,255,934円

合 計	決 算 額	予 算 額 に 比 べ 決 算 額 の 増 減	備 考
円 1,905,124,000	円 1,695,343,171	円 △ 209,780,829	
1,602,900,000	1,395,300,000	△ 207,600,000	
1,000,000	0	△ 1,000,000	
300,000,000	300,000,000	0	
100,000	0	△ 100,000	
1,100,000	20,000	△ 1,080,000	
24,000	23,171	△ 829	

		翌 年 度 繰 越 額				
合 計	決 算 額	地方公営企業法 第26条の規定に よる繰越額	継 続 費 通 続 繰 越 額	合 計	不 用 額	備 考
円 3,399,159,500	円 3,180,672,453	円 0	円 0	円 0	円 218,487,047	
1,650,497,500	1,524,084,347	0	0	0	126,413,153	うち仮払消費税 及び地方消費税 134,228,683 円
1,743,438,000	1,655,624,935	0	0	0	87,813,065	
4,700,000	440,000	0	0	0	4,260,000	
524,000	523,171	0	0	0	829	

及び当年度分消費税及び地方消費税資本的収支調整額3,073,348円で補てんした。

令和6年度 病院事業損益計算書
(令和6年4月1日から令和7年3月31日まで)

1	医	業	収	益		円	円	円								
(1)	入	院	収	益	8,327,819,171											
(2)	外	来	収	益	4,733,694,478											
(3)	そ	の	他	医	業	収	益									
					<u>477,821,143</u>	13,539,334,792										
2	医	業	費	用												
(1)	給		与	費	7,055,008,335											
(2)	材		料	費	4,470,314,478											
(3)	経			費	2,348,439,679											
(4)	減	価	償	却	費	884,879,623										
(5)	資	産	減	耗	費	8,531,919										
(6)	研	究	研	修	費	<u>52,907,341</u>	<u>14,820,081,375</u>									
	医	業	損	失				1,280,746,583								
3	医	業	外	収	益											
(1)	受	取	利	息	及	び	配	当	金	8,080						
(2)	国	庫	補	助	金	4,583,000										
(3)	府	補	助	金	14,963,000											
(4)	補	助	金	4,444,000												
(5)	他	会	計	補	助	金	219,983,000									
(6)	他	会	計	負	担	金	579,098,000									
(7)	患	者	外	給	食	収	益	415,042								
(8)	長	期	前	受	金	戻	入	78,286,826								
(9)	そ	の	他	医	業	外	収	益	<u>169,564,831</u>	1,071,345,779						
4	医	業	外	費	用											
(1)	支	払	利	息	及	び	企	業	債	取	扱	諸	費	68,141,846		
(2)	患	者	外	給	食	材	料	費	266,011							
(3)	治	験	研	究	費	29,980,529										
(4)	負	担	金	667,577												
(5)	長	期	前	払	消	費	税	勘	定	償	却	65,012,681				
(6)	雑	支	出	668,221,392												
	経	常	損	失												
					<u>668,221,392</u>	<u>832,290,036</u>	<u>239,055,743</u>								1,041,690,840	
5	特	別	損	失												
(1)	過	年	度	損	益	修	正	損	<u>43,876,710</u>	<u>43,876,710</u>	<u>△ 43,876,710</u>					
当	年	度	純	損	失										1,085,567,550	
前	年	度	繰	越	利	益	剰	余	金					<u>329,762,279</u>		
当	年	度	未	処	理	欠	損	金					<u>755,805,271</u>			

令和6年度 病院事業剰余金計算書

(令和6年4月1日から令和7年3月31日まで)

	資 本 金	剰 余 金		
		資 本 剰 余 金		
		国(府)補助金	受 贈 財 産 評 価 額	寄 附 金
前年度末残高	8,845,684,728	30,227,441	52,885,407	19,851,724
前年度処分額				
処分後残高	8,845,684,728	30,227,441	52,885,407	19,851,724
当年度変動額	300,000,000			23,171
出資金の受入	300,000,000			
受贈財産の受入				
寄附金の受入				23,171
当年度純利益				
当年度末残高	9,145,684,728	30,227,441	52,885,407	19,874,895

令和6年度 病院事業欠損金処理計算書

(単位:円)

	資 本 金	資 本 剰 余 金	未 処 理 欠 損 金
当年度末残高	9,145,684,728	102,987,743	△755,805,271
議会の議決による処分額			
処分後残高	9,145,684,728	102,987,743	(繰越欠損金) △755,805,271

(注) これらの計算書における△表記は、減少、損失又は欠損を示すものである。

(単位:円)

余金				資 本 合 計
		利 益 剰 余 金		
そ の 他 資 本 剰 余 金	資 本 剰 余 金 合 計	未 処 分 利 益 剰 余 金	利 益 剰 余 金 合 計	
	102,964,572	329,762,279	329,762,279	9,278,411,579
	102,964,572	(繰越利益剰余金) 329,762,279	329,762,279	9,278,411,579
	23,171	△1,085,567,550	△1,085,567,550	△785,544,379
				300,000,000
	23,171			23,171
		△1,085,567,550	△1,085,567,550	△1,085,567,550
	102,987,743	(当年度未処理欠損金) △755,805,271	△755,805,271	8,492,867,200

令和6年度 病院事業貸借対照表

(令和7年3月31日)

資 産 の 部

1	固 定 資 産	円	円	円
(1)	有 形 固 定 資 産			
	イ 土 地		5,290,892,763	
	ロ 建物及び附帯設備	19,332,605,363		
	減価償却累計額	<u>△ 13,378,436,223</u>	5,954,169,140	
	ハ 構築物	496,440,928		
	減価償却累計額	<u>△ 307,662,480</u>	188,778,448	
	ニ 器械備品	8,170,744,276		
	減価償却累計額	<u>△ 5,313,622,626</u>	2,857,121,650	
	ホ 車両	1,245,064		
	減価償却累計額	<u>△ 1,182,811</u>	62,253	
	ヘ リース資産	478,782,570		
	減価償却累計額	<u>△ 384,511,242</u>	94,271,328	
	ト 建設仮勘定		<u>18,850,000</u>	
	有形固定資産合計			14,404,145,582
(2)	無 形 固 定 資 産			
	イ 電話加入権		<u>1,108,100</u>	
	無形固定資産合計			1,108,100
(3)	投資その他の資産			
	イ 長期貸付金		2,900,000	
	ロ 住宅保証金		4,295,900	
	ハ 基金		3,533,031	
	ニ 長期前払消費税		<u>274,732,376</u>	
	投資その他の資産合計			<u>285,461,307</u>
	固定資産合計			<u>14,690,714,989</u>
2	流 動 資 産			
(1)	現 金 預 金		2,228,854,338	
(2)	未 収 金	2,177,886,122		
	貸倒引当金	<u>△ 2,341,000</u>	2,175,545,122	
(3)	貯 蔵 品			
	イ 薬 品	49,071,009		
	ロ 診療材料	54,087,628		
	ハ 消耗品	<u>1,092,051</u>	<u>104,250,688</u>	
(4)	短 期 貸 付 金			
	イ 他会計貸付金		<u>1,100,000,000</u>	
	流動資産合計			<u>5,608,650,148</u>
	資産合計			<u>20,299,365,137</u>

負債の部

3	固定負債	円	円	円
(1)	企業債			
	イ 建設改良等の財源に充てるための企業債	4,903,002,156		
(2)	リース債務	52,919,878		
(3)	引当金			
	イ 退職給付引当金	2,335,010,000		
	固定負債合計			7,290,932,034
4	流動負債			
(1)	企業債			
	イ 建設改良等の財源に充てるための企業債	1,291,339,820		
(2)	リース債務	42,148,022		
(3)	未払金	2,469,744,507		
(4)	引当金			
	イ 賞与引当金	451,129,000		
	流動負債合計			4,254,361,349
5	繰延収益			
(1)	長期前受金			
	イ 国（府）補助金	634,922,475		
	収益化累計額	△ 377,872,532	257,049,943	
	口 受贈財産評価額	20,814,686		
	収益化累計額	△ 19,356,953	1,457,733	
	ハ 寄附金	8,400,094		
	収益化累計額	△ 5,703,216	2,696,878	
	繰延収益合計			261,204,554
	負債合計			11,806,497,937

資本の部

6	資本金	円	円	円
(1)	自己資本金			
	イ 固有資本金	1,737,005		
	口 繰入資本金	9,133,485,598		
	ハ 組入資本金	10,462,125		
	資本金合計			9,145,684,728
7	剰余金			
(1)	資本剰余金			
	イ 国（府）補助金	30,227,441		
	口 受贈財産評価額	52,885,407		
	ハ 寄附金	19,874,895		
	資本剰余金合計		102,987,743	
(2)	欠損金			
	イ 当年度未処理欠損金	755,805,271		
	欠損金合計		755,805,271	
	剰余金合計			△ 652,817,528
	資本合計			8,492,867,200
	負債資本合計			20,299,365,137

令和6年度 病院事業報告書

1. 概 況

(1) 総括事項

本年度は、地域の医療機関からの紹介を増やすため、地域連携迅速予約枠を開設し、緊急性の高い患者の方が1日でも早く外来受診していただけるように努めました。また膝がندوقやCT肺がん検診も開始し、新たな医療サービスの提供を行いました。

要員については、救急科で常勤医を1名増員し診療体制の強化を図りました。一方で神経内科や腎臓内科では常勤医不在が継続しており、常勤医の確保に向けた継続的な取り組みが喫緊の課題となっています。

財政状況においては、外来患者数が減少し、入院診療単価が減少したこともあり医業収益が減少、医業費用については、昨今の賃金・物価上昇により給与費や経費が増加したことにより、医業収支の赤字幅が昨年度に比べて増加しました。また空床補償をはじめとする新型コロナウイルス感染症関連の補助金もなくなり、医業外収益が減少したこともあり、1,085,568千円の純損失を計上しました。

今後も、市民の方々に信頼され、より良い医療を提供できるよう努めるとともに、安定した経営基盤の確保を念頭に、黒字経営できるよう努力を重ねてまいります。

(2) 経営事項

ア 受診状況について

本年度の延患者数は、入院が106,410人で一日平均291.5人、外来が212,218人で一日平均873.3人となっており、前年度に比べ、入院で81人(0.1%)の減少、外来で6,006人(2.8%)減少となりました。

イ 営業成績について

本年度は、事業収益14,610,680千円に対し、事業費用は15,696,248千円で、純損失は1,085,568千円となりました。その結果、当年度未処理欠損金は755,805千円の計上となりました。

事業収益は、前年度に比べ640,700千円の減少となっており、その内容は、医業収益で444,179千円(3.2%)の減少、医業外収益で179,642千円(14.4%)の減少、特別利益で16,879千円(皆減)の減少となっています。

これは医業収益では、入院収益363,179千円(4.2%)、外来収益98,822千円(2.0%)が減少したことによるものです。医業外収益については、他会計負担金29,283千円(5.3%)等が増加したものの、府補助金249,401千円(94.3%)等が減少したことによるものです。

事業費用は642,240千円の増加となっており、その内容は医業費用で617,478千円(4.3%)の増加、医業外費用で4,193千円(0.5%)の減少、特別損失で28,955千円(194.0%)の増加となっています。

これは医業費用では、資産減耗費32,815千円(79.4%)が減少したものの、給与費398,544千円(6.0%)、経費188,979千円(8.8%)等が増加したことによるものです。医業外費用では、雑支出20,181千円(3.1%)等が増加したものの、支払利息38,408千円(36.0%)が減少したことによるものです。

ウ 建設改良事業について

本年度の建設改良費は、1,389,856千円(税抜)で、電灯設備68,856千円の施設設備の改修や、放射線治療装置・計画CT装置一式600,000千円、据置型デジタル式循環器用X線透視診断装置一式127,300千円などの資産購入、電子カルテや電話交換機のリース債務支払額47,569千円が主なものです。

エ 診療状況について

入 院			科 別	外 来		
増 減 率	令 和 5 年 度	令 和 6 年 度		令 和 6 年 度	令 和 5 年 度	増 減 率
%	人	人		人	人	%
16.4	1,013	1,179	代 謝 ・ 内 分 泌 内 科	9,432	9,652	△ 2.3
0.3	5,705	5,723	血 液 内 科	8,897	9,030	△ 1.5
△ 10.7	2,581	2,306	リ ウ マ チ 科	10,840	9,321	16.3
△ 19.8	6,406	5,136	腫 瘍 内 科	10,441	12,199	△ 14.4
3.6	2,936	3,043	緩 和 ケ ア 内 科	307	272	12.9
皆増	—	480	内 科	212	138	53.6
—	—	—	神 経 内 科	1,664	1,591	4.6
△ 6.4	12,097	11,321	消 化 器 内 科	16,137	16,445	△ 1.9
△ 1.5	17,964	17,690	呼 吸 器 内 科 ・ 外 科	17,893	16,416	9.0
△ 7.2	10,874	10,092	循 環 器 内 科	15,889	16,856	△ 5.7
9.0	8,441	9,198	外 科 ・ 消 化 器 外 科	6,057	5,784	4.7
31.8	837	1,103	乳 腺 外 科	3,840	3,954	△ 2.9
△ 9.7	6,638	5,994	脳 神 経 外 科	4,518	4,528	△ 0.2
△ 3.1	4,732	4,586	心 臓 血 管 外 科	2,575	2,529	1.8
16.7	7,647	8,925	整 形 外 科	10,153	9,220	10.1
13.8	1,623	1,847	形 成 外 科	5,402	5,882	△ 8.2
2.0	1,656	1,689	小 児 科	8,750	8,463	3.4
14.9	3,565	4,096	産 婦 人 科	8,908	8,322	7.0
11.9	5,073	5,679	耳 鼻 咽 喉 科	13,579	12,927	5.0
△ 53.8	212	98	眼 科	5,184	6,431	△ 19.4
△ 86.3	255	35	皮 膚 科	8,465	8,797	△ 3.8
△ 2.3	3,958	3,865	泌 尿 器 科	13,353	13,510	△ 1.2
—	—	—	腎 臓 内 科	3,352	3,349	0.1
—	—	—	精 神 科	55	3,269	△ 98.3
—	—	—	放 射 線 科 ・ 放 射 線 治 療 科	4,848	7,260	△ 33.2
—	—	—	麻 酔 科	24	17	41.2
—	—	—	リ ハ ビ リ テ ー シ ョ ン 科	1,597	1,134	40.8
△ 16.2	1,776	1,488	歯 科 口 腔 外 科	12,479	13,289	△ 6.1
66.7	502	837	救 急 科	7,367	7,639	△ 3.6
△ 0.1	106,491	106,410	合 計	212,218	218,224	△ 2.8

オ 組織について（令和7年3月31日現在）

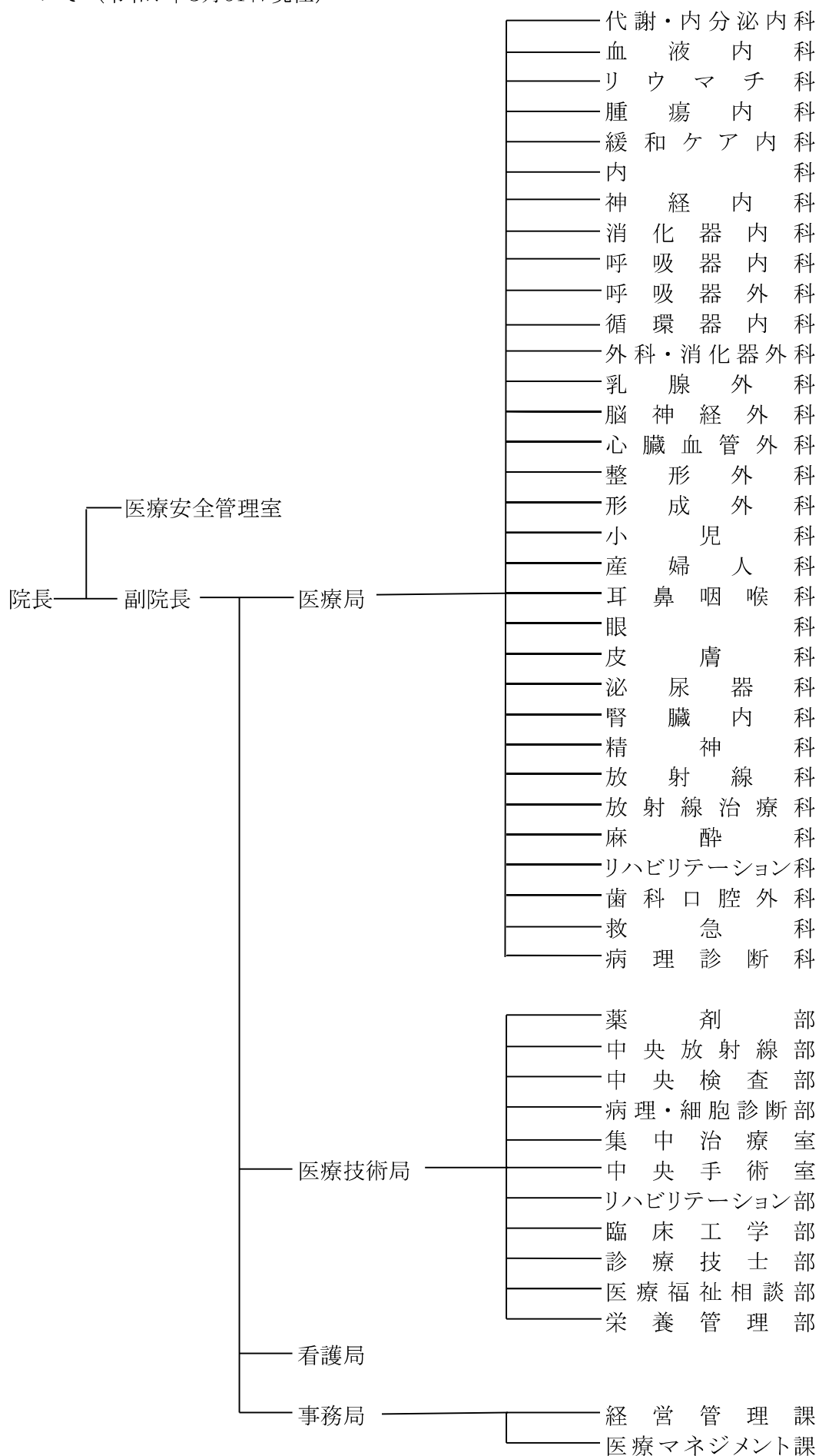

(3) 経営指標に関する事項

ア 損益情報に着目した経営指標

令和6年度決算における経営成績について、経営の健全性を示す経常収支比率は、給与費をはじめとする医業費用が増加したため、前年度比7.96ポイント減の93.34%となり、健全経営の水準とされる100%を下回っています。

また、病院の本業である医業活動における収益状況を示す修正医業収支比率は、給与費をはじめとする医業費用が増加したため、前年度比7.04ポイント減の89.31%となり、医業活動に必要な費用を医業収益で賄えている状況とされる100%を下回っています。

	R 2	R 3	R 4	R 5	R 6
経常収支比率	107.22%	115.15%	111.19%	101.30%	93.34%
修正医業収支比率	87.80%	88.11%	92.71%	96.35%	89.31%

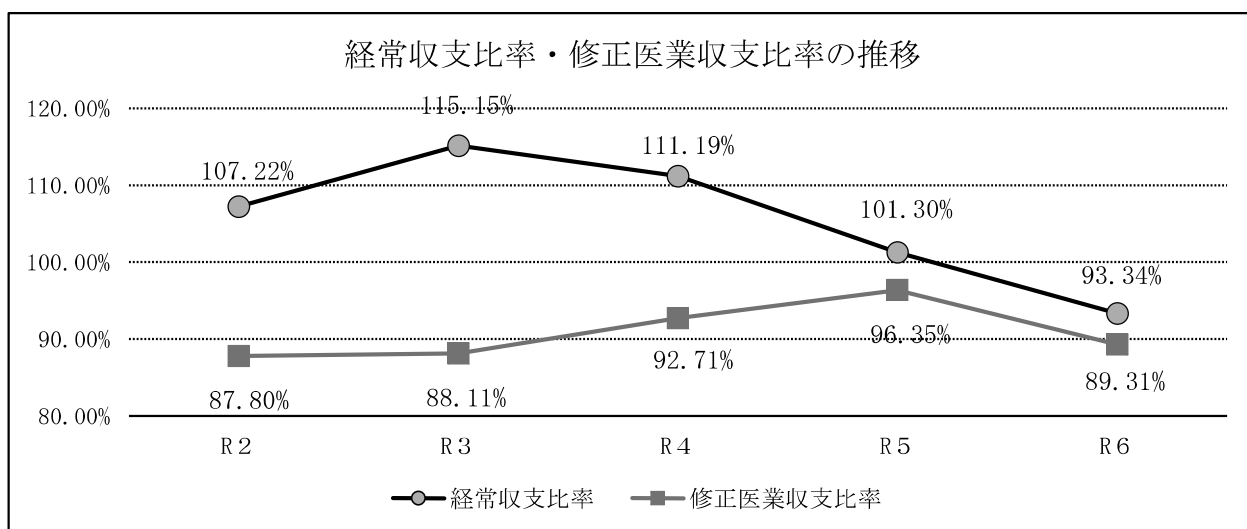

【経常収支比率】

医業費用、医業外費用に対する医業収益、医業外収益の割合を表し、病院活動による収益状況を示す指標

算出式＝経常収益／経常費用×100

【修正医業収支比率】

病院の本業である医業活動から生じる医業費用に対する医業収益の割合を示す指標

算出式＝（医業収益－他会計負担金）／医業費用×100

イ 資産情報に着目した経営指標

病院の施設が有効に活用されているかを示す病床利用率は、前年度比0.14ポイント増の72.88%となりました。引き続き、地域の医療機関からの紹介患者を増やして病床利用率の増加に取り組んでまいります。

	R 2	R 3	R 4	R 5	R 6
病床利用率	66.33%	63.37%	69.15%	72.74%	72.88%

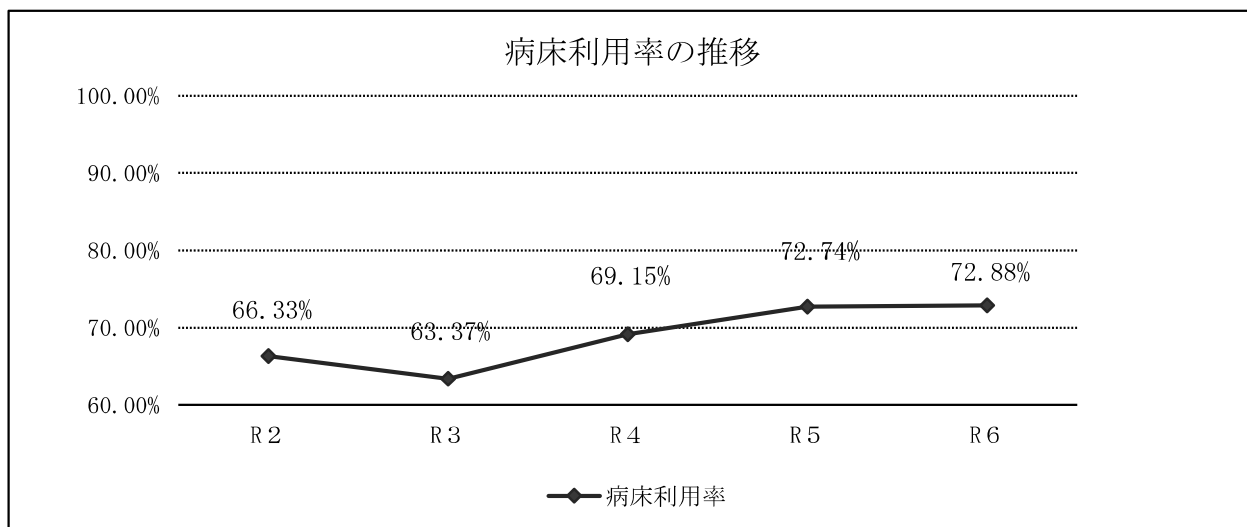

【病床利用率】

年延病床数に対する年延入院患者数の割合を表し、病院の施設が有効に活用されているかを示す指標

算出式＝（年延入院患者数 / 年延病床数）×100

(4) 条例規則等について

ア 岸和田市病院事業の設置等に関する条例の一部改正(令和6年4月1日施行)

イ 市立岸和田市民病院の料金等に関する条例の一部改正(令和6年4月1日施行)

ウ 市立岸和田市民病院の料金等に関する条例施行規則の一部改正(令和6年5月1日施行)

エ 岸和田市病院事業会計規則の一部改正(令和6年6月21日施行)

オ 市立岸和田市民病院の料金等に関する条例施行規則の一部改正(令和6年9月1日施行)

カ 市立岸和田市民病院経営強化プラン評価委員会規則の制定(令和6年10月1日施行)

(5) 議会議決事項

議 案 番 号	件 名	提出年月日	議決(認定)年月日
議案第55号	令和6年度岸和田市病院事業会計補正予算(第1号)	R6.6.17	R6.6.28
報告第10号	令和5年度岸和田市病院事業会計予算繰越計算書の報告について	R6.6.17	—
認定第4号	令和5年度岸和田市病院事業会計決算認定を求めるについて	R6.8.27	R6.9.20
報告第16号	令和5年度岸和田市資金不足比率の報告について	R6.8.27	—
議案第6号	令和6年度岸和田市病院事業会計補正予算(第2号)	R7.2.17	R7.2.18
議案第30号	令和7年度岸和田市病院事業会計予算	R7.2.17	R7.3.21
議案第35号	令和7年度岸和田市病院事業会計暫定予算	R7.3.27	R7.3.28

(6) 行政官庁認可等事項

申請年月日	申請先	件 名	同意年月日
R6.7.24	大阪府知事	令和6年度起債協議について	R6.10.31
R7.2.10	大阪府知事	令和6年度起債協議について	R7.3.18

(7) 料金その他供給条件に関する事項

ア 検診の種別及び料金の額の規定(令和6年5月1日施行)

イ 検診の種別及び料金の額の改定(令和6年9月1日施行)

(8) 職員に関する事項

(単位:人)

分 類 職 種	職 員		会 計 年 度 任 用 職 員		合 計
	常 勤	再 任 用 (短時間)	フルタイム	パートタイム	
医 師	85		24	108	217
看 護 部 門 職 員	330			112	442
薬 剤 部 門 職 員	22				22
事 務 部 門 職 員	23			61	84
給 食 部 門 職 員	4			2	6
医 療 技 術 職 員	87			28	115
全 職 員	551	0	24	311	886

令和7年3月31日現在における職員数は、次のとおりである。

定 数 619人

現 在 数 551人
(再任用短時間職員を除く。)

会計年度任用職員 335人

2. 業務

(1) 業務量

各科別入院、外来患者数

(単位:人)

入 院		科 別	外 来	
1日平均患者数	患 者 数		患 者 数	1日平均患者数
3.2	1,179	代 謝 ・ 内 分 泌 内 科	9,432	38.8
15.7	5,723	血 液 内 科	8,897	36.6
6.3	2,306	リ ウ マ チ 科	10,840	44.6
14.1	5,136	腫 瘍 内 科	10,441	43.0
8.3	3,043	緩 和 ケ ア 内 科	307	1.3
1.3	480	内 科	212	0.9
—	—	神 経 内 科	1,664	6.8
31.0	11,321	消 化 器 内 科	16,137	66.4
48.5	17,690	呼 吸 器 内 科 ・ 外 科	17,893	73.6
27.6	10,092	循 環 器 内 科	15,889	65.4
25.2	9,198	外 科 ・ 消 化 器 外 科	6,057	24.9
3.0	1,103	乳 腺 外 科	3,840	15.8
16.4	5,994	脳 神 経 外 科	4,518	18.6
12.6	4,586	心 臓 血 管 外 科	2,575	10.6
24.5	8,925	整 形 外 科	10,153	41.8
5.1	1,847	形 成 外 科	5,402	22.2
4.6	1,689	小 児 科	8,750	36.0
11.2	4,096	産 婦 人 科	8,908	36.7
15.5	5,679	耳 鼻 咽 喉 科	13,579	55.9
0.3	98	眼 科	5,184	21.3
0.1	35	皮 膚 科	8,465	34.8
10.6	3,865	泌 尿 器 科	13,353	54.9
—	—	腎 臓 内 科	3,352	13.8
—	—	精 神 科	55	0.2
—	—	放射線科・放射線治療科	4,848	20.0
—	—	麻 酔 科	24	0.1
—	—	リハビリテーション科	1,597	6.6
4.1	1,488	歯 科 口 腔 外 科	12,479	51.4
2.3	837	救 急 科	7,367	30.3
291.5	106,410	合 計	212,218	873.3

(2) 事業収益に関する事項

科 目	令 和 6 年 度		令 和 5 年 度		増 減 額
	金 額	構成比	金 額	構成比	
医 業 収 益	円 13,539,334,792	% 92.7	円 13,983,513,498	% 91.7	円 △ 444,178,706
入 院 収 益	8,327,819,171	57.0	8,690,998,657	57.0	△ 363,179,486
外 来 収 益	4,733,694,478	32.4	4,832,516,182	31.7	△ 98,821,704
そ の 他 医 業 収 益	477,821,143	3.3	459,998,659	3.0	17,822,484
医 業 外 収 益	1,071,345,779	7.3	1,250,987,813	8.2	△ 179,642,034
受取利息及び配当金	8,080	0.0	110	0.0	7,970
国 庫 補 助 金	4,583,000	0.0	7,204,000	0.1	△ 2,621,000
府 補 助 金	14,963,000	0.1	264,364,000	1.7	△ 249,401,000
補 助 金	4,444,000	0.0	4,489,000	0.0	△ 45,000
他 会 計 補 助 金	219,983,000	1.5	203,886,000	1.4	16,097,000
他 会 計 負 担 金	579,098,000	4.0	549,815,000	3.6	29,283,000
患者外給食収益	415,042	0.0	407,746	0.0	7,296
長期前受金戻入	78,286,826	0.5	79,253,652	0.5	△ 966,826
その他医業外収益	169,564,831	1.2	141,568,305	0.9	27,996,526
特 別 利 益	0	0.0	16,878,576	0.1	△ 16,878,576
過年度損益修正益	0	0.0	16,878,576	0.1	△ 16,878,576
そ の 他 特 別 利 益	0	0.0	0	0.0	0
合 計	14,610,680,571	100.0	15,251,379,887	100.0	△ 640,699,316

(3) 事業費用に関する事項

科 目	令 和 6 年 度		令 和 5 年 度		増 減 額
	金 額	構成比	金 額	構成比	
	円	%	円	%	円
医 業 費 用	14,820,081,375	94.4	14,202,603,220	94.4	617,478,155
給 与 費	7,055,008,335	44.9	6,656,464,890	44.2	398,543,445
材 料 費	4,470,314,478	28.5	4,435,431,551	29.5	34,882,927
経 費	2,348,439,679	15.0	2,159,461,116	14.4	188,978,563
減 価 償 却 費	884,879,623	5.6	858,710,591	5.7	26,169,032
資 産 減 耗 費	8,531,919	0.1	41,346,808	0.3	△ 32,814,889
研 究 研 修 費	52,907,341	0.3	51,188,264	0.3	1,719,077
医 業 外 費 用	832,290,036	5.3	836,483,038	5.5	△ 4,193,002
支 払 利 息 及 び 企 業 債 取 扱 諸 費	68,141,846	0.4	106,549,769	0.7	△ 38,407,923
患者外給食材料費	266,011	0.0	257,481	0.0	8,530
治 験 研 究 費	29,980,529	0.2	17,878,708	0.1	12,101,821
負 担 金	667,577	0.0	404,534	0.0	263,043
長 期 前 払 消 費 税 却 勘 定 債	65,012,681	0.4	63,351,976	0.4	1,660,705
雑 支 出	668,221,392	4.3	648,040,570	4.3	20,180,822
特 別 損 失	43,876,710	0.3	14,921,554	0.1	28,955,156
過年度損益修正損	43,876,710	0.3	12,638,284	0.1	31,238,426
貸 倒 損 失	0	0.0	2,283,270	0.0	△ 2,283,270
合 計	15,696,248,121	100.0	15,054,007,812	100.0	642,240,309

3. 会計

(1) 重要契約の要旨(税込み金額2千万円以上)

区 分	契約年月日	契 約 金 額	契 約 内 容	契 約 の 相 手 方	備 考
委 託		円			
	R4.9.8	33,964,700	市民病院クリーンエリア清掃業務委託	(株)第一	長期継続契約 R6.10.31まで
	R6.9.11	28,118,750	市民病院クリーンエリア清掃業務委託	(株)第一	長期継続契約 R8.10.31まで
	R4.9.8	40,810,000	市民病院清掃警備業務委託	泰平産業(株)	長期継続契約 R6.10.31まで
	R6.9.11	33,687,500	市民病院清掃警備業務委託	泰平産業(株)	長期継続契約 R8.10.31まで
	R6.4.1	127,287,600	市民病院中央監視等業務委託	日本管財(株)	
	R6.4.1	346,526,400	市民病院医事関連業務委託	(株)ソラスト	
	R6.4.1	46,200,000	病院情報システム運用管理等業務委託	Wintec Japan(株)	
	R6.4.1	131,208,000	市民病院患者給食等業務委託	日清医療食品(株)	
	R6.4.1	57,776,400	市民病院物品管理室運営業務委託	(株)エフエスユニマネジメント	
	R6.4.1	73,972,800	市民病院中央滅菌室運営業務委託	(株)エフエスユニマネジメント	
	R6.4.1	43,560,000	手術室看護支援業務委託	鴻池メディカル(株)	
	R6.4.1	60,335,000	病院総合情報システム保守業務委託	富士通Japan(株)	
	R6.4.1	26,400,000	キャノンメディカルシステムズ社製X線CT装置2台保守業務委託	キャノンメディカルシステムズ(株) 南大阪支店	
	R6.4.1	40,268,250	(株)フィリップス社製放射線機器保守業務委託	(株)フィリップス・ジャパン	長期継続契約 R11.3.31まで
	R4.4.1	20,587,500	バリアン社製放射線機器保守業務委託	(株)たけびし	長期継続契約 R6.12.31まで
工事請負	R5.10.31	36,300,000	市立岸和田市民病院同期盤改修工事	神鋼造機(株)	建設改良費の繰越
	R5.12.28	56,028,500	市立岸和田市民病院電灯設備更新工事	錦電設(株)	建設改良費の繰越
	R6.11.14	66,171,600	市立岸和田市民病院電灯設備更新工事	宝電設工業(株)	

(2) 未払金の内訳

費 用	金 額	備 考
	円	
給 与 費	128,866,647	手当等
材 料 費	382,924,918	診療材料費等
経 費	317,741,452	委託料等
研 究 研 修 費	6,269,499	研究雑費等
貯 蔵 品	434,039,272	薬品等
建 設 改 良 費	1,129,024,086	医療機器購入費等
消 費 税 及 び 地 方 消 費 税	2,739,300	消費税及び地方消費税
そ の 他	68,139,333	治験雑費等
合 計	2,469,744,507	

(3) 現金預金の内訳

預 金 先	預 金 の 内 訳		計	備 考
	普 通 預 金	定 期 預 金		
	円	円	円	
(株)三井住友銀行 岸和田支店	2,228,854,338	0	2,228,854,338	

(4) 未収金の内訳

区 分	金 額	備 考
	円	
支 払 基 金 他 保 険 診 療 報 酬	953,054,003	2月分調定
支 払 基 金 他 保 険 診 療 報 酬	1,061,149,835	3月分調定
労 災 等 そ の 他 保 険 診 療 報 酬	6,139,677	令和6年度分
外 来 個 人 負 担 金	17,022,170	外来患者個人負担金
入 院 個 人 負 担 金	46,209,119	入院患者個人負担金
健 康 診 断 料 等	15,275,802	市民健康診断料他
個 人 負 担 滞 納 金	32,333,565	過年度滞納金
そ の 他	46,701,951	府補助金他
合 計	2,177,886,122	

(5) 貯蔵品の内訳

種 別	金 額	備 考
	円	
薬 品	49,071,009	投薬、外用薬及び注射薬品
診 療 材 料	54,087,628	カテーテル他材料
消 耗 品	1,092,051	その他
合 計	104,250,688	

4. その他

他会計負担金等の使途について

(1) 収益的収入

- ア 医業収益他会計負担金 303,587,000 円については、材料費等(課税仕入れ)に 241,515,447 円(特定収入)、救急医療に係る職員給与費に 62,071,553 円(特定収入以外)をそれぞれ充当した。
- イ 医業外収益国庫補助金 4,583,000 円については、臨床研修に係る職員給与費に 4,583,000 円(特定収入以外)を充当した。
- ウ 医業外収益府補助金 14,693,000 円については、経費等(課税仕入れ)に 1,775,360 円(特定収入)、がん診療及び救急医療に係る職員給与費等に 13,187,640 円(特定収入以外)をそれぞれ充当した。
- エ 医業外収益補助金 4,444,000 円については、救急医療に係る職員給与費に 4,444,000 円(特定収入以外)を充当した。
- オ 医業外収益他会計補助金 219,983,000 円については、経費等(課税仕入れ)に 30,574,000 円(特定収入)、基礎年金拠出金等に 189,409,000 円(特定収入以外)をそれぞれ充当した。
- カ 医業外収益他会計負担金 579,098,000 円については、材料費等(課税仕入れ)に 230,185,724 円(特定収入)、小児及び高度医療に係る職員給与費等に 306,772,276 円(特定収入以外)、企業債利息に 42,140,000 円(特定収入以外)をそれぞれ充当した。
- キ 医業外収益その他医業外収益 250,000 円については、材料費等(課税仕入れ)に 250,000 円(特定収入)を充当した。

(2) 資本的収入

- ア 他会計繰入金出資金 300,000,000 円については、企業債元金償還金に 300,000,000 円(特定収入以外)を充当した。

令和6年度 病院事業キャッシュ・フロー計算書

(令和6年4月1日から令和7年3月31日まで)

(単位:円)

区 分	金 額
1 業務活動によるキャッシュ・フロー	
① 当年度純利益	△ 1,085,567,550
② 減価償却費	884,879,623
③ 貸倒引当金の増加額(△は減少額)	376,000
④ 退職給付引当金の増加額(△は減少額)	7,452,000
⑤ 賞与引当金の増加額(△は減少額)	67,157,000
⑥ 長期前受金戻入額	△ 78,286,826
⑦ 受取利息	△ 8,080
⑧ 支払利息	68,141,846
⑨ 有形固定資産除却損	8,531,919
⑩ 未収金の増加額(△は増加額)	763,751,115
⑪ 未払金の増加額(△は減少額)	9,001,633
⑫ たな卸資産の増加額(△は増加額)	2,246,242
⑬ 保証金差入、職員貸付による増加額(△は増加額)	523,000
⑭ 預り金の増減額(△は減少額)	△ 9,490,000
小 計	638,707,922
① 利息の受取額	8,080
② 利息の支払額	△ 68,141,846
業務活動によるキャッシュ・フロー 合計	570,574,156
2 投資活動によるキャッシュ・フロー	
① 有形固定資産の取得による支出	△ 476,677,288
② 他会計への貸付による支出	△ 1,100,000,000
③ 寄附金等による収入	23,171
④ 基金積立による支出	△ 523,171
投資活動によるキャッシュ・フロー 合計	△ 1,577,177,288
3 財務活動によるキャッシュ・フロー	
① 建設改良等の財源に充てるための企業債による収入	1,395,300,000
② 建設改良等の財源に充てるための企業債の償還による支出	△ 1,655,624,935
③ リース債務の返済による支出	△ 47,568,827
④ 一般会計からの出資による収入	300,000,000
財務活動によるキャッシュ・フロー 合計	△ 7,893,762
4 現金預金増加額(△は減少額)	△ 1,014,496,894
5 現金預金期首残高	3,243,351,232
6 現金預金期末残高	2,228,854,338

令和6年度 病院事業収支明細書

(1) 収益的収入及び支出

(単位:円)

款	項	目	節	金 額	備 考
1 病院事業収益				14,610,680,571	
	1 医 業 収 益			13,539,334,792	
		1 入 院 収 益		8,327,819,171	
			1 入 院 収 益	8,327,819,171	
		2 外 来 収 益		4,733,694,478	
			1 外 来 収 益	4,733,694,478	
		3 その他医業収益		477,821,143	
			1 室 料 差 額 収 益	108,921,973	
			2 公衆衛生活動収益	41,088,494	
			3 他 会 計 負 担 金	303,587,000	
			4 文 書 料	21,342,620	
			5 その他医業収益	2,881,056	
	2 医 業 外 収 益			1,071,345,779	
		1 受 取 利 息 及 び 配 当 金		8,080	
			1 預 金 利 息	8,080	
		2 国 庫 補 助 金		4,583,000	
			1 国 庫 補 助 金	4,583,000	
		3 府 補 助 金		14,963,000	
			1 府 補 助 金	14,963,000	
		4 補 助 金		4,444,000	
			1 救急医療体制運営事業補助金	4,444,000	
		5 他 会 計 補 助 金		219,983,000	
			1 他 会 計 補 助 金	219,983,000	
		6 他 会 計 負 担 金		579,098,000	
			1 他 会 計 負 担 金	579,098,000	
		7 患者外給食収益		415,042	
			1 患者外給食収益	415,042	
		8 長期前受金戻入		78,286,826	
			1 長期前受金戻入	78,286,826	
		9 その他医業外収益		169,564,831	
			1 その他医業外収益	169,564,831	
	3 特 別 利 益			0	
		1 過年度損益修正益		0	
			1 過年度損益修正益	0	
収 益 合 計				14,610,680,571	

(単位:円)

款	項	目	節	金 額	備 考
1 病院事業費用	1 医 業 費 用			15,696,248,121	
				14,820,081,375	
		1 給 与 費		7,055,008,335	注1
		1 給 料		2,288,462,615	
		2 手 当 等		2,224,729,071	
		3 賞与引当金繰入額		451,129,000	
		4 報 酬		903,749,185	
		5 法 定 福 利 費		898,408,473	
		6 退 職 給 付 費		288,529,991	
		2 材 料 費		4,470,314,478	
		1 薬 品 費		2,362,718,664	
		2 診 療 材 料 費		1,994,501,321	
		3 給 食 材 料 費		82,348,953	
		4 医 療 消 耗 備 品 費		30,745,540	
		3 経 費		2,348,439,679	
		1 厚 生 福 利 費		11,724,040	
		2 報 償 費		31,000,000	
		3 旅 費 交 通 費		18,883,920	
		4 消 耗 品 費		50,641,513	
		5 消 耗 備 品 費		12,205,939	
		6 光 熱 水 費		257,727,460	
		7 燃 料 費		322,140	
		8 食 糧 費		0	
		9 印 刷 製 本 費		11,464,203	
		10 修 繕 費		176,399,039	
		11 保 險 料		14,898,210	
		12 賃 借 料		161,010,235	
		13 通 信 運 搬 費		12,278,057	
		14 委 託 料		1,566,057,323	
		15 諸 会 費		1,417,159	
		16 貸倒引当金繰入額		2,277,970	
		17 手 数 料		18,284,039	
		18 広 告 料		1,442,000	
		19 交 際 費		109,182	注2
		20 公 課 費		32,300	
		21 雑 費		264,950	

(単位:円)

款	項	目	節	金 額	備 考
		4 減 価 償 却 費		884,879,623	
			1 建 物 及 び 附 帯 設 備 減 価 償 却 費	383,218,978	
			2 構 築 物 減 価 償 却 費	7,395,126	
			3 器 械 備 品 減 価 償 却 費	494,265,519	
		5 資 産 減 耗 費		8,531,919	
			1 た な 卸 資 産 減 耗 費	0	
			2 固 定 資 産 除 却 費	8,531,919	
		6 研 究 研 修 費		52,907,341	
			1 研 究 材 料 費	0	
			2 謝 金	584,894	
			3 図 書 費	26,441,041	
			4 研 修 等 旅 費	8,916,937	
			5 研 究 助 成 費	14,786,886	
			6 研 究 雑 費	2,177,583	
	2 医 業 外 費 用			832,290,036	
		1 支 払 利 息 及 び 企 業 債 取 扱 諸 費		68,141,846	
			1 企 業 債 利 息	67,667,305	
			2 一 時 借 入 金 利 息	0	
			3 リ ー ス 利 息	474,541	
		2 患 者 外 給 食 材 料 費		266,011	
			1 患 者 外 給 食 材 料 費	266,011	
		3 治 験 研 究 費		29,980,529	
			1 治 験 図 書 費	701,832	
			2 治 験 委 託 料	20,386,220	
			3 治 験 研 究 助 成 費	2,498,250	
			4 治 験 研 究 雑 費	6,394,227	
		4 負 担 金		667,577	
			1 負 担 金	667,577	
		5 長 期 前 払 消 費 税 勘 定 償 却		65,012,681	
			1 長 期 前 払 消 費 税 額 償 却	65,012,681	
		6 雑 支 出		668,221,392	
			1 雑 支 出	668,221,392	

(単位:円)

款	項	目	節	金 額	備 考
	3 特 別 損 失	1 過年度損益修正損		43,876,710	
				43,876,710	
			1 過年度損益修正損	43,876,710	
	4 予 備 費	1 予 備 費		0	
				0	
			1 予 備 費	0	
費 用 合 計				15,696,248,121	

注1:予 算 額 7,399,111,000 円(消費税込執行額 7,059,869,784 円)

注2:予 算 額 350,000 円(消費税込執行額 119,100 円)

(2) 資本的収入及び支出

(単位:円)

款	項	目	節	金 額	備 考
1 資本的収入				1,695,343,171	
	1 企 業 債			1,395,300,000	
		1 企 業 債		1,395,300,000	
			1 増改築分企業債	167,900,000	
			2 企 業 債	1,227,400,000	
	2 補 助 金			0	
		1 府 補 助 金		0	
			1 府 補 助 金	0	
	3 他会計繰入金			300,000,000	
		1 出 資 金		300,000,000	
			1 出 資 金	300,000,000	
	4 固 定 資 産 売 却 代 金			0	
		1 固 定 資 産 売 却 代 金		0	
			1 固定資産売却代金	0	
	5 投資返還金			20,000	
		1 投資返還金		20,000	
			1 職員貸付金返還金	0	
			2 その他投資返還金	20,000	
	6 寄 附 金			23,171	
		1 寄 附 金		23,171	
			1 寄 附 金	23,171	
収 入 合 計				1,695,343,171	
1 資本的支出				3,046,443,770	
	1 建設改良費			1,389,855,664	
		1 病院増改築費		151,941,000	
			1 委 託 料	7,850,000	
			2 工 事 費	144,091,000	
		2 資産購入費		1,190,345,837	
			1 医療機器等購入費	1,190,345,837	
		3 リース債務支払額		47,568,827	
			1 リース債務支払額	47,568,827	
	2 企業債償還金			1,655,624,935	
		1 企業債償還金		1,655,624,935	
			1 企業債償還金	1,655,624,935	
	3 投 資			440,000	
		1 住 宅 保 証 金		440,000	
			1 住 宅 保 証 金	440,000	

(単位:円)

款	項	目	節	金 額	備 考
		2 職 員 貸 付 金		0	
			1 職 員 貸 付 金	0	
	4 基 金 積 立 金			523,171	
		1 基 金 積 立 金		523,171	
			1 病院事業基金積立金	523,171	
支 出 合 計				3,046,443,770	

令和6年度 病院事業固定資産明細書

(1) 有形固定資産明細書

(単位:円)

資産の種類	年度当初 現在高	当年度 増加額	当年度 減少額	年度末 現在高	減価償却		累計 額	年度末償却 未済高	備考
					当年度増加額	当年度減少額			
土地	5,290,892,763			5,290,892,763				5,290,892,763	
建物及び附帯設備	19,179,814,363	152,791,000		19,332,605,363	383,218,978		13,378,436,223	5,954,169,140	
構築物	496,440,928			496,440,928	7,395,126		307,662,480	188,778,448	
器械備品	6,980,398,439	1,190,345,837		8,170,744,276	450,931,769		5,313,622,626	2,857,121,650	
車両	1,245,064			1,245,064			1,182,811	62,253	
リース資産	598,434,208		119,651,638	478,782,570	43,333,750	111,119,719	384,511,242	94,271,328	
建設仮勘定	19,700,000	7,850,000	8,700,000	18,850,000				18,850,000	
合計	32,566,925,765	1,350,986,837	128,351,638	33,789,560,964	884,879,623	111,119,719	19,385,415,382	14,404,145,582	

(2) 無形固定資産明細書

(単位:円)

資産の種類	年度当初 現在高	当年度 増加額	当年度 減少額	当年度 減価償却高	年度末 現在高	備考
電話加入権	1,108,100				1,108,100	
合計	1,108,100	0	0	0	1,108,100	

(3) 投資その他の資産

(単位:円)

資産の種類	年度当初 現在高	当年度 増加額	当年度 減少額	当年度 減価償却高	年度末 現在高	備考
長期貸付金	2,900,000				2,900,000	
住宅保証金	4,818,900	440,000	963,000		4,295,900	
基金	3,009,860	523,171			3,533,031	
長期前払消費税	208,589,722	131,155,335	65,012,681		274,732,376	
合計	219,318,482	132,118,506	65,975,681	0	285,461,307	

令和6年度 病院事業企業債明細書

番 号	種 類	発 行 年 月 日	発 行 総 額	償 還 高		未 償 還 残 高	利 率 (年)	当 年 度 利 子 支 払 額	償 還 終 期	備 考
				当 年 度 償 還 高	償 還 高 累 計					
			円	円	円	円	%	円		
1	《 財 務 省 》 病 院 新 築 事 業	H07.03.27	5,056,000,000	332,527,207	5,056,000,000	0	4.65	11,641,307	R07.03.01	
2	看 護 師 宿 舎 建 設 事 業	H07.03.27	137,000,000	9,010,330	137,000,000	0	4.65	315,438	R07.03.01	
3	病 院 新 築 事 業	H08.03.14	9,940,000,000	546,741,619	9,375,900,393	564,099,607	3.15	30,719,551	R08.03.01	
4	看 護 師 宿 舎 建 設 事 業	H08.03.14	320,000,000	17,601,340	301,839,852	18,160,148	3.15	988,960	R08.03.01	
5	病 院 増 改 築 事 業	H13.03.26	301,100,000	11,984,055	225,042,933	76,057,067	1.60	1,360,911	R13.03.01	
6	病 院 増 改 築 事 業	H14.09.25	768,000,000	33,139,635	498,430,842	269,569,158	1.90	5,594,799	R14.09.01	
7	病 院 増 改 築 事 業	H15.03.25	221,200,000	9,247,277	143,100,392	78,099,608	1.20	1,020,503	R15.03.01	
8	病 院 増 改 築 事 業	H18.03.27	322,000,000	13,003,846	159,502,165	162,497,835	2.10	3,617,622	R18.03.01	
9	病 院 増 改 築 事 業	H23.06.27	14,000,000	514,408	4,297,506	9,702,494	1.90	191,688	R23.03.25	
10	病 院 増 改 築 事 業	H24.06.26	428,100,000	15,708,546	118,930,087	309,169,913	1.60	5,135,472	R24.03.25	
11	病 院 増 改 築 事 業	R02.03.25	40,600,000	8,120,000	32,480,000	8,120,000	0.002	283	R08.03.01	
12	医 療 機 器 等 整 備 事 業	R05.03.27	153,800,000	38,450,000	38,450,000	115,350,000	0.20	288,375	R10.03.01	
	小 計		17,701,800,000	1,036,048,263	16,090,974,170	1,610,825,830		60,874,909		
1	《 地 方 公 共 団 体 金 融 機 構 》 病 院 増 改 築 事 業	H30.03.26	74,500,000	14,900,000	59,600,000	14,900,000	0.01	2,607	R08.03.20	
2	病 院 増 改 築 事 業	H30.03.26	19,200,000	1,600,000	3,200,000	16,000,000	0.20	34,400	R17.03.20	
3	病 院 増 改 築 事 業	H30.03.26	13,000,000	1,300,000	2,600,000	10,400,000	0.20	22,750	R15.03.20	
4	病 院 増 改 築 事 業	H30.03.26	82,100,000	10,262,500	20,525,000	61,575,000	0.07	48,490	R13.03.20	
5	病 院 増 改 築 事 業	H30.03.26	6,300,000	787,500	1,575,000	4,725,000	0.07	3,720	R13.03.20	
6	病 院 増 改 築 事 業	H31.03.25	140,400,000	17,550,000	17,550,000	122,850,000	0.01	13,601	R14.03.20	
7	病 院 増 改 築 事 業	H31.03.25	14,700,000	1,470,000	1,470,000	13,230,000	0.06	8,599	R16.03.20	
8	病 院 増 改 築 事 業	H31.03.25	27,700,000	2,770,000	2,770,000	24,930,000	0.06	16,204	R16.03.20	
9	医 療 機 器 等 整 備 事 業	R02.02.27	288,500,000	35,975,000	288,500,000	0	0.001	179	R06.09.20	
10	医 療 機 器 等 整 備 事 業	R02.02.27	29,600,000	3,700,000	29,600,000	0	0.001	18	R06.09.20	
11	病 院 増 改 築 事 業	R02.03.26	32,800,000	6,560,000	26,240,000	6,560,000	0.002	229	R08.03.20	
12	特 別 減 収 対 策 企 業 債	R02.11.26	1,343,800,000	111,983,332	167,975,014	1,175,824,986	0.10	1,259,812	R17.09.20	
13	医 療 機 器 等 整 備 事 業	R03.02.24	294,100,000	73,525,000	257,337,500	36,762,500	0.001	918	R07.09.20	
14	病 院 増 改 築 事 業	R03.03.25	44,000,000	7,333,340	7,333,340	36,666,660	0.02	8,433	R12.03.20	
15	病 院 増 改 築 事 業	R03.03.25	71,800,000	0	0	71,800,000	0.20	143,600	R16.03.20	
16	病 院 増 改 築 事 業	R03.03.25	50,600,000	0	0	50,600,000	0.20	101,200	R18.03.20	
17	病 院 増 改 築 事 業	R03.03.25	17,200,000	0	0	17,200,000	0.05	8,600	R13.03.20	
18	医 療 機 器 等 整 備 事 業	R04.03.30	108,800,000	27,200,000	54,400,000	54,400,000	0.03	22,440	R09.03.20	
19	病 院 増 改 築 事 業	R04.03.30	117,800,000	0	0	117,800,000	0.40	471,200	R21.03.20	
20	病 院 増 改 築 事 業	R04.03.30	49,500,000	0	0	49,500,000	0.40	198,000	R22.03.20	
21	病 院 増 改 築 事 業	R04.03.30	8,800,000	0	0	8,800,000	0.30	26,400	R19.03.20	
22	医 療 機 器 等 整 備 事 業	R05.03.30	15,200,000	3,800,000	3,800,000	11,400,000	0.20	28,500	R10.03.20	
23	医 療 機 器 等 整 備 事 業	R05.03.30	517,600,000	129,400,000	129,400,000	388,200,000	0.20	970,500	R10.03.20	
24	病 院 増 改 築 事 業	R05.03.30	92,400,000	0	0	92,400,000	0.90	831,600	R23.03.20	
25	病 院 増 改 築 事 業	R05.03.30	47,300,000	0	0	47,300,000	0.50	236,500	R14.03.20	
26	病 院 増 改 築 事 業	R05.03.30	6,900,000	0	0	6,900,000	0.30	20,700	R11.03.20	
27	医 療 機 器 等 整 備 事 業	R06.03.28	17,300,000	0	0	17,300,000	0.30	50,975	R11.03.20	
28	病 院 増 改 築 事 業	R06.03.28	55,000,000	0	0	55,000,000	1.00	540,205	R24.03.20	
29	病 院 増 改 築 事 業	R06.03.28	3,300,000	0	0	3,300,000	0.80	25,929	R21.03.20	
30	病 院 増 改 築 事 業	R07.03.27	36,300,000	0	0	36,300,000	1.50	0	R22.03.20	

番 号	種 類	発 行 年 月 日	発 行 総 額	償 還 高		未 償 還 残 高	利 率 (年)	当 年 度 利 子 支 払 額	償 還 終 期	備 考
				当 年 度 償 還 高	償 還 高 累 計					
31	病 院 増 改 築 事 業	R07.03.27	28,000,000	0	0	28,000,000	1.50	0	R22.03.20	
32	病 院 増 改 築 事 業	R07.03.27	28,000,000	0	0	28,000,000	1.50	0	R22.03.20	
33	病 院 増 改 築 事 業	R07.03.27	33,500,000	0	0	33,500,000	1.50	0	R22.03.20	
34	病 院 増 改 築 事 業	R07.03.27	33,500,000	0	0	33,500,000	1.50	0	R22.03.20	
35	病 院 増 改 築 事 業	R07.03.27	8,600,000	0	0	8,600,000	1.50	0	R22.03.20	
	小 計		3,758,100,000	450,116,672	1,073,875,854	2,684,224,146		5,096,309		
1	《 市 中 銀 行 》 病 院 増 改 築 事 業	R02.03.31	43,300,000	5,412,000	16,236,000	27,064,000	0.13	40,459	R12.03.29	
2	医 療 機 器 等 整 備 事 業	R04.03.31	71,300,000	17,824,000	35,648,000	35,652,000	0.17	83,852	R09.03.31	
3	医 療 機 器 等 整 備 事 業	R05.03.31	382,500,000	95,624,000	95,624,000	286,876,000	0.178	642,144	R10.03.31	
4	医 療 機 器 等 整 備 事 業	R06.03.29	372,900,000	50,600,000	50,600,000	322,300,000	0.268	929,632	R11.03.31	
5	医 療 機 器 等 整 備 事 業	R07.03.31	709,500,000	0	0	709,500,000	0.952	0	R12.03.31	
6	医 療 機 器 等 整 備 事 業	R07.03.31	517,900,000	0	0	517,900,000	0.932	0	R12.03.31	
	小 計		2,097,400,000	169,460,000	198,108,000	1,899,292,000		1,696,087		
	合 計		23,557,300,000	1,655,624,935	17,362,958,024	6,194,341,976		67,667,305		

決算に関する説明書に係る注記

I. 重要な会計方針に係る事項

1 たな卸資産の評価基準及び評価方法

- ・貯蔵品 先入先出法による原価法

2 固定資産の減価償却の方法

(1) 有形固定資産（リース資産を除く）

- ・減価償却の方法 残存価額を 5%とする定額法による。なお、償却の開始時期は、固定資産を購入した日の属する年度の翌年度からとする。
- ・主な耐用年数

建物	10～39 年
附帯設備	2～15 年
構築物	10～50 年
器械及び備品	3～20 年
車両	4～ 6 年

(2) リース資産

- ・所有権移転ファイナンス・リース取引に係るリース資産
自己所有の固定資産に適用する減価償却の方法と同一の方法による。
- ・所有権移転外ファイナンス・リース取引に係るリース資産
リース期間を耐用年数とし、残存価額を 0 とする定額法による。

(3) 無形固定資産（リース資産を除く）

- ・減価償却の方法 残存価額を 0 とする定額法による。
- ・主な耐用年数
専用回線利用権 20 年

3 引当金の計上方法

(1) 退職給付引当金

職員の退職手当の支給に備えるため、当年度末の病院事業会計在籍職員に係る退職手当の要支給額に相当する額を計上している。

(2) 賞与引当金

職員の期末勤勉手当の支給及びこれに係る法定福利費の支出に備えるため、当年度末における支給見込額に基づき、当年度の負担に属する額を計上している。

(3) 貸倒引当金

入院収益等の個人滞納繰越債権の不納欠損による損失に備えるため、過去の実績率による回収不能見込額を計上している。

4 消費税等の会計処理

消費税及び地方消費税の会計処理は税抜方式によっている。なお、控除対象外消費税については、当年度の費用として処理している。ただし、固定資産及びリース資産に係る控除対象外消費税については、長期前払消費税勘定に計上し、5年間で均等償却を行っている。

II. キャッシュ・フロー計算書等関連

1 重要な非資金取引

当年度、新たに計上したファイナンス・リース取引はない。

III. リース契約により使用する固定資産

1 リース取引の処理方法

所有権移転ファイナンス・リース取引及びリース料総額が3,000千円超の所有権移転外ファイナンス・リース取引については、通常の売買取引に係る方法に準じた会計処理を行っている。

リース料総額が3,000千円以下の所有権移転外ファイナンス・リース取引については、通常の賃貸借取引に係る方法に準じた会計処理を行っている。

IV. その他の注記

1 引当金の取崩し

(1) 退職給付引当金の取崩し

退職手当として270,445,533円、一般会計への退職手当負担金として15,336,300円を支給するため、退職給付引当金285,781,833円を取り崩した。

さらに、令和7年度に上水道事業が大阪広域水道企業団へ統合することに伴い、退職給付引当金を精算するため、上水道事業会計への退職手当負担金として714,701円を取り崩すとともに、上水道事業会計負担分5,418,543円を退職手当負担金として戻入した。

(2) 賞与引当金の取崩し

期末勤勉手当として326,426,000円を、期末勤勉手当に係る法定福利費として57,546,000円を支給するため、賞与引当金383,972,000円を取り崩した。

(3) 貸倒引当金の取崩し

債権の不納欠損処分に係るものとして、貸倒引当金1,901,970円を取り崩した。