

平成 29 年 度

岸和田市病院事業会計決算書

市立岸和田市民病院

平 成 29 年 度

岸和田市病院事業会計決算書

認定第4号

平成29年度岸和田市病院事業会計
決算認定を求めるについて

平成29年度岸和田市病院事業会計決算は、別紙のとおり監査委員の審査を経たので、地方公営企業法第30条第4項の規定により議会の認定を求める。

平成30年8月23日提出

岸和田市長 永 野 耕 平

岸総財第 72 号

平成 30 年 6 月 1 日

岸和田市監査委員 様

岸和田市長 永 野 耕 平

決 算 審 査 を 求 め る に つ い て

地方公営企業法第30条第2項の規定により、平成29年度岸和田市病院事業
会計決算の審査を求める。

岸病経内第 88 号

平成30年5月31日

岸和田市長 永 野 耕 平 様

岸和田市会計管理者

黒 石 忠 志

平成29年度岸和田市病院事業会計
決算書の提出について

地方公営企業法第30条第1項の規定により、平成29年度岸和田市病院事業
会計決算書を別紙のとおり提出する。

目

次

平成29年度	岸和田市病院事業決算報告書	139
平成29年度	病院事業損益計算書	143
平成29年度	病院事業剰余金計算書	144
平成29年度	病院事業欠損金処理計算書	144
平成29年度	病院事業貸借対照表	146
平成29年度	病院事業報告書	148
	1. 概 況	148
	2. 業 務	153
	3. 会 計	156
	4. そ の 他	158
平成29年度	病院事業キャッシュ・フロー計算書	159
平成29年度	病院事業収支明細書	160
平成29年度	病院事業固定資産明細書	166
平成29年度	病院事業企業債明細書	167
平成29年度	決算に関する説明書に係る注記	168

平成 29年度 岸和田市病院事業決算報告書

(1) 収益の収入及び支出
収 入

区 分	予 算 額				決 算 額	予 算 額 に 比 べ 増 減	備 考
	当 初 予 算 額	補 正 予 算 額	地方公営企業法第24条第3項の規定による支出額に係る財源充当額	合 計			
第1款 病院事業収益	円 13,886,791,000	円 0	円 0	円 13,886,791,000	円 13,943,617,190	円 56,826,190	
第1項 医 業 収 益	12,671,713,000	0	0	12,671,713,000	12,678,154,328	6,441,328	うち仮受消費税及び地方消費税 19,991,663 円
第2項 医 業 外 収 益	1,205,078,000	0	0	1,205,078,000	1,265,228,929	60,150,929	うち仮受消費税及び地方消費税 19,934,621 円
第3項 特 別 利 益	10,000,000	0	0	10,000,000	233,933	△ 9,766,067	うち仮受消費税及び地方消費税 68 円

支 出

区 分	予 算 額								決 算 額	地方公営企業法第26条第2項の規定による繰越額	不 用 額	備 考
	当 初 予 算 額	補 正 予 算 額	予備費支出額	流 用 増 減 額	地方公営企業法第24条第3項の規定による支出額	小 計	地方公営企業法第26条第2項の規定による繰越額	合 計				
第1款 病院事業費用	円 13,850,668,000	円 297,081,000	円 0	円 0	円 0	円 14,147,749,000	円 0	円 14,147,749,000	円 13,642,170,158	円 0	円 505,578,842	
第1項 医 業 費 用	13,190,461,000	297,081,000	0	△ 31,209,901	0	13,456,332,099	0	13,456,332,099	12,976,650,394	0	479,681,705	うち仮払消費税及び地方消費税 270,617,606 円
第2項 医 業 外 費 用	649,207,000	0	0	28,978,578	0	678,185,578	0	678,185,578	653,288,441	0	24,897,137	うち仮払消費税及び地方消費税 6,720,981 円
第3項 特 別 損 失	10,000,000	0	0	2,231,323	0	12,231,323	0	12,231,323	12,231,323	0	0	
第4項 予 備 費	1,000,000	0	0	0	0	1,000,000	0	1,000,000	0	0	1,000,000	

(2) 資本的収入及び支出
収 入

区 分	予 算 額						決 算 額	予 算 額 に 比 べ	備 考
	当 初 予 算 額	補 正 予 算 額	小 計	地方公営企業法第26条の規定による繰越額に充	地方公営企業法第26条の規定による繰越額に充	合 計			
第1款 資 本 的 収 入	円 552,100,000	円 59,580,000	円 611,680,000	円 0	円 0	円 611,680,000	円 582,536,658	円 △ 29,143,342	
第1項 企 業 債	450,000,000	31,300,000	481,300,000	0	0	481,300,000	458,600,000	△ 22,700,000	
第2項 補 助 金	1,000,000	28,100,000	29,100,000	0	0	29,100,000	22,194,000	△ 6,906,000	
第3項 他会計繰入金	100,000,000	0	100,000,000	0	0	100,000,000	100,000,000	0	
第4項 固 定 資 産 売 却 代 金	100,000	0	100,000	0	0	100,000	542,658	442,658	
第5項 投 資 返 還 金	1,000,000	0	1,000,000	0	0	1,000,000	1,020,000	20,000	
第6項 寄 附 金	0	180,000	180,000	0	0	180,000	180,000	0	

支 出

区 分	予 算 額							決 算 額	翌 年 度 繰 越 額			不 用 額	備 考
	当 初 予 算 額	補 正 予 算 額	流 用 増 減 額	小 計	地方公営企業法第26条の規定による繰越額	繰越額	合 計		地方公営企業法第26条の規定による繰越額	繰 越 費 次 額	合 計		
第1款 資 本 的 支 出	円 1,945,184,000	円 59,580,000	円 0	円 2,004,764,000	円 0	円 0	円 2,004,764,000	円 1,975,648,336	円 0	円 0	円 0	円 29,115,664	
第1項 建 設 改 良 費	487,537,000	59,580,000	0	547,117,000	0	0	547,117,000	525,043,037	0	0	0	22,073,963	うち仮払消費税及び地方消費税 36,329,086 円
第2項 企業債償還金	1,449,147,000	0	0	1,449,147,000	0	0	1,449,147,000	1,449,146,299	0	0	0	701	
第3項 投 資	8,500,000	0	0	8,500,000	0	0	8,500,000	1,459,000	0	0	0	7,041,000	

資本的収入額が資本的支出額に不足する額1,393,111,678円は、当年度分損益勘定留保資金1,057,602,381円並びに当年度分消費税及び地方消費税資本的収支調整額1,444,545円で補てんし、
なお不足する額334,064,752円は一時借入金で措置した。

平成29年度 病院事業損益計算書
(平成29年4月1日から平成30年3月31日まで)

1	医 業 収 益	円	円	円
(1)	入 院 収 益	7,382,326,853		
(2)	外 来 収 益	4,677,347,448		
(3)	そ の 他 医 業 収 益	598,488,364	12,658,162,665	
2	医 業 費 用			
(1)	給 与 費	6,241,135,752		
(2)	材 料 費	3,583,329,457		
(3)	経 費	1,918,211,803		
(4)	減 価 償 却 費	885,682,752		
(5)	資 産 減 耗 費	22,799,835		
(6)	研 究 研 修 費	54,873,189	12,706,032,788	
	医 業 損 失			47,870,123
3	医 業 外 収 益			
(1)	受取利息及び配当金	67		
(2)	国 庫 補 助 金	4,858,737		
(3)	府 補 助 金	15,925,000		
(4)	補 助 金	6,463,000		
(5)	他 会 計 補 助 金	165,018,000		
(6)	他 会 計 負 担 金	764,160,000		
(7)	患 者 外 給 食 収 益	709,507		
(8)	長 期 前 受 金 戻 入	13,243,549		
(9)	そ の 他 医 業 外 収 益	274,916,448	1,245,294,308	
4	医 業 外 費 用			
(1)	支払利息及び企業債取扱諸費	334,955,492		
(2)	患 者 外 給 食 材 料 費	575,825		
(3)	治 験 研 究 費	85,065,350		
(4)	負 担 金	417,713		
(5)	長期前払消費税勘定償却	38,489,542		
(6)	雑 支 出	433,006,784	892,510,706	352,783,602
	経 常 利 益			304,913,479
5	特 別 利 益			
(1)	過 年 度 損 益 修 正 益	43,095		
(2)	そ の 他 特 別 利 益	190,770	233,865	
6	特 別 損 失			
(1)	過 年 度 損 益 修 正 損	12,231,323	12,231,323	△ 11,997,458
	当 年 度 純 利 益			292,916,021
	前 年 度 繰 越 欠 損 金			5,097,357,582
	当 年 度 未 処 理 欠 損 金			4,804,441,561

平成29年度 病院事業剰余金計算書

(平成29年4月1日から平成30年3月31日まで)

	資本金	剰		
		資本剰余金		
		国(府)補助金	受贈財産 評価額	寄附金
前年度末残高	6,733,189,728	30,227,441	52,336,887	16,001,864
前年度処分額				
処分後残高	6,733,189,728	30,227,441	52,336,887	16,001,864
当年度変動額	100,000,000		800	180,000
出資金の受入	100,000,000			
受贈財産の受入			800	
寄附金の受入				180,000
当年度純利益				
当年度末残高	6,833,189,728	30,227,441	52,337,687	16,181,864

平成29年度 病院事業欠損金処理計算書

(単位:円)

	資本金	資本剰余金	未処 欠損理 金
当年度末残高	6,833,189,728	98,746,992	△4,804,441,561
議会の議決による処分額			
処分後残高	6,833,189,728	98,746,992	(繰越欠損金) △4,804,441,561

(注) これらの計算書における△表記は、減少、損失又は欠損を示すものである。

(単位:円)

余金				資 本 合 計
		利 益 剰 余 金		
そ の 他 資 本 剰 余 金	資 本 剰 余 金 合 計	未 処 理 欠 損 金	利 益 剰 余 金 合 計	
	98,566,192	△5,097,357,582	△5,097,357,582	1,734,398,338
	98,566,192	(繰越欠損金) △5,097,357,582	△5,097,357,582	1,734,398,338
	180,800	292,916,021	292,916,021	393,096,821
				100,000,000
	800			800
	180,000			180,000
		292,916,021	292,916,021	292,916,021
	98,746,992	(当年度未処理欠損金) △4,804,441,561	△4,804,441,561	2,127,495,159

平成29年度 病院事業貸借対照表

(平成30年3月31日)

資 産 の 部

1 固 定 資 産	円	円	円
(1) 有 形 固 定 資 産			
イ 土 地		5,290,892,763	
ロ 建物及び附帯設備	18,553,993,548		
減価償却累計額	△ 10,907,741,179	7,646,252,369	
ハ 構 築 物	488,933,928		
減価償却累計額	△ 258,599,118	230,334,810	
ニ 器 械 備 品	6,988,802,555		
減価償却累計額	△ 5,367,728,584	1,621,073,971	
ホ 車 両	7,210,064		
減価償却累計額	△ 6,596,810	613,254	
ヘ リース資産	408,614,694		
減価償却累計額	△ 309,173,481	99,441,213	
ト 建設仮勘定		9,200,000	
有形固定資産合計			14,897,808,380
(2) 無 形 固 定 資 産			
イ 電 話 加 入 権		1,108,100	
無形固定資産合計			1,108,100
(3) 投資その他の資産			
イ 長 期 貸 付 金		6,900,000	
ロ 住 宅 保 証 金		5,865,400	
ハ 長期前払消費税		91,875,059	
投資その他の資産合計			104,640,459
固 定 資 産 合 計			15,003,556,939
2 流 動 資 産			
(1) 現 金 預 金		57,769,932	
(2) 未 収 金	2,073,969,594		
貸倒引当金	△ 340,000	2,073,629,594	
(3) 貯 蔵 品			
イ 薬 品	43,652,593		
ロ 診 療 材 料	48,481,560		
ハ 消 耗 品	1,224,834	93,358,987	
流動資産合計			2,224,758,513
資 産 合 計			17,228,315,452

負債の部

3 固定負債	円	円	円
(1) 企業債			
イ 建設改良等の財源に充てるための企業債	8,991,105,273		
(2) リース債務	33,878,378		
(3) 引当金			
イ 退職給付引当金	2,079,762,000		
固定負債合計			11,104,745,651
4 流動負債			
(1) 一時借入金	660,000,000		
(2) 企業債			
イ 建設改良等の財源に充てるための企業債	1,456,276,685		
(3) リース債務	33,102,368		
(4) 未払金	1,390,569,885		
(5) 引当金			
イ 賞与引当金	339,101,000		
流動負債合計			3,879,049,938
5 繰延収益			
(1) 長期前受金			
イ 国（府）補助金	166,786,901		
収益化累計額	△ 57,489,096	109,297,805	
ロ 受贈財産評価額	20,054,686		
収益化累計額	△ 13,197,928	6,856,758	
ハ 寄附金	4,493,314		
収益化累計額	△ 3,623,173	870,141	
繰延収益合計			117,024,704
負債合計			15,100,820,293

資本の部

6 資本金	円	円	円
(1) 自己資本金			
イ 固有資本金	1,737,005		
ロ 繰入資本金	6,820,990,598		
ハ 組入資本金	10,462,125		
資本金合計			6,833,189,728
7 剰余金			
(1) 資本剰余金			
イ 国（府）補助金	30,227,441		
ロ 受贈財産評価額	52,337,687		
ハ 寄附金	16,181,864		
資本剰余金合計		98,746,992	
(2) 欠損金			
イ 当年度未処理欠損金	4,804,441,561		
欠損金合計		4,804,441,561	
剰余金合計			△ 4,705,694,569
資本合計			2,127,495,159
負債資本合計			17,228,315,452

平成 29 年度 岸和田市病院事業報告書

1. 概 況

(1) 総括事項

本年度は、前年度に取得した総合入院体制加算 2 の維持など収益の確保に努めるとともに、救急科常勤医が不在の中、救急告示病院として各診療科が協力しその役割の発揮に努力しました。また、患者支援センターを立ち上げ患者への入退院支援を推進するとともに、地域の医療機関との連携の強化を図るため地域医療連携ネットワークシステムの構築に取り組みました。12 月には病院機能評価を受審し、高評価により認定が更新されました。

要員については、神経内科の常勤医が 1 月に着任したことに伴い、入院診療を再開しました。一方で、精神科や救急科において常勤医不在の状態が続いており、診療実績に変動が生じているため、常勤医の確保に向けた継続的な取り組みが喫緊の課題となっています。

財政状況においては、在院日数の短縮や入院数の増加に取り組んだことによる入院診療単価の増加や、外来延患者数や診療単価の増加により、診療収益は前年度に比べて増収となりました。併せて、薬品や診療材料の価格交渉などを実施した結果、292,916 千円の純利益を計上しました。

今後も、市民の方々に信頼され、より良い医療を提供できるよう努めるとともに、安定した経営基盤の確保を念頭に、黒字経営を継続できるよう努力を重ねてまいります。

(2) 経営事項

ア 受診状況について

本年度の延患者数は、入院が 117,457 人で一日平均 321.8 人、外来が 249,413 人で一日平均 1022.2 人となっており、前年度に比べ、入院で 240 人 (0.2%) の減少、外来で 1,718 人 (0.7%) の増加となっております。

イ 営業成績について

本年度は、事業収益 13,903,691 千円に対し、事業費用は 13,610,775 千円で、純利益は 292,916 千円となりました。その結果、累積欠損金は 4,804,441 千円の計上となりました。

事業収益は、前年度に比べ 545,603 千円の増収となっており、その内容は、医業収益で 608,035 千円 (5.0%) の増加、医業外収益で 35,604 千円 (2.8%) の減少、特別利益で 26,828 千円 (99.1%) の減少となっています。

これは、医業収益では、入院収益 117,832 千円 (1.6%)、外来収益 478,820 千円 (11.4%) 等が増加したことによるものです。医業外収益については、他会計補助金 24,184 千円 (17.2%) 等が増加したものの、他会計負担金 32,783 千円 (4.1%)、その他医業外収益 26,166 千円 (8.7%) 等が減少したことによるものです。

事業費用は 459,856 千円の増加となっており、その内容は医業費用で 463,857 千円 (3.8%) の増加、医業外費用で 12,339 千円 (1.4%) の減少、特別損失で 8,338 千円 (214.2%) の増加となっています。

これは医業費用では、減価償却費 8,132 千円 (0.9%) が減少したものの、給与費 121,947 千円 (2.0%)、材料費 342,261 千円 (10.6%) 等が増加したことによるものです。また、医業外費用では、雑支出 30,265 千円 (7.5%) が増加したものの、支払利息 37,893 千円 (10.2%) 等が減少したことによるものです。

ウ 建設改良事業について

本年度の建設改良費は、488,714 千円 (税抜) で、空調設備 72,988 千円、自動火災報知設備 65,961 千円などの施設設備の改修や、三次元放射線治療計画システム 80,425 千円、器具除染用洗浄器 28,679 千円などの資産購入、電子カルテなどのリース債務支払額 34,420 千円が主なものです。

エ 診療状況について

入 院			科 別	外 来		
増 減 率	平成28年度	平成29年度		平成29年度	平成28年度	増 減 率
%	人	人		人	人	%
27.3	1,142	1,454	代謝・内分泌内科	15,344	14,963	2.5
△ 19.3	5,609	4,525	血 液 内 科	10,718	9,356	14.6
△ 11.0	9,014	8,023	腫 瘍 内 科	9,457	9,918	△ 4.6
3.8	3,037	3,152	緩和ケア内科	284	263	8.0
—	—	—	内 科	92	924	△ 90.0
皆 増	—	442	神 経 内 科	1,057	1,066	△ 0.8
△ 4.5	14,635	13,977	消 化 器 内 科	22,551	23,506	△ 4.1
25.8	15,448	19,428	呼吸器内科・外科	21,354	19,332	10.5
△ 0.2	11,929	11,904	循 環 器 内 科	25,210	25,401	△ 0.8
7.9	11,493	12,396	外科・消化器外科	8,883	9,232	△ 3.8
6.8	1,557	1,663	乳 腺 外 科	6,189	6,013	2.9
△ 1.9	6,895	6,763	脳 神 経 外 科	5,766	5,485	5.1
16.6	3,828	4,463	心 臓 血 管 外 科	3,539	4,278	△ 17.3
△ 23.4	8,504	6,516	整 形 外 科	13,101	15,626	△ 16.2
△ 38.0	2,280	1,414	形 成 外 科	7,220	7,239	△ 0.3
7.0	3,148	3,369	小 児 科	12,145	12,011	1.1
△ 11.2	4,811	4,272	産 婦 人 科	6,654	6,173	7.8
1.4	6,234	6,319	耳 鼻 い ん こ う 科	13,901	13,779	0.9
86.5	288	537	眼 科	5,908	4,789	23.4
△ 60.7	122	48	皮 膚 科	11,509	11,527	△ 0.2
16.2	3,531	4,102	泌 尿 器 科	14,030	12,671	10.7
—	—	—	腎 臓 内 科	3,624	3,585	1.1
—	—	—	精 神 科	2,057	2,187	△ 5.9
—	—	—	放射線科・放射線治療科	5,153	4,380	17.6
—	—	—	麻 酔 科	33	21	57.1
—	—	—	リハビリテーション科	1,588	1,382	14.9
18.8	2,200	2,613	歯 科 口 腔 外 科	12,701	11,686	8.7
△ 96.1	1,992	77	救 急 科	9,345	10,902	△ 14.3
△ 0.2	117,697	117,457	合 計	249,413	247,695	0.7

オ 組織について（平成30年3月31日現在）

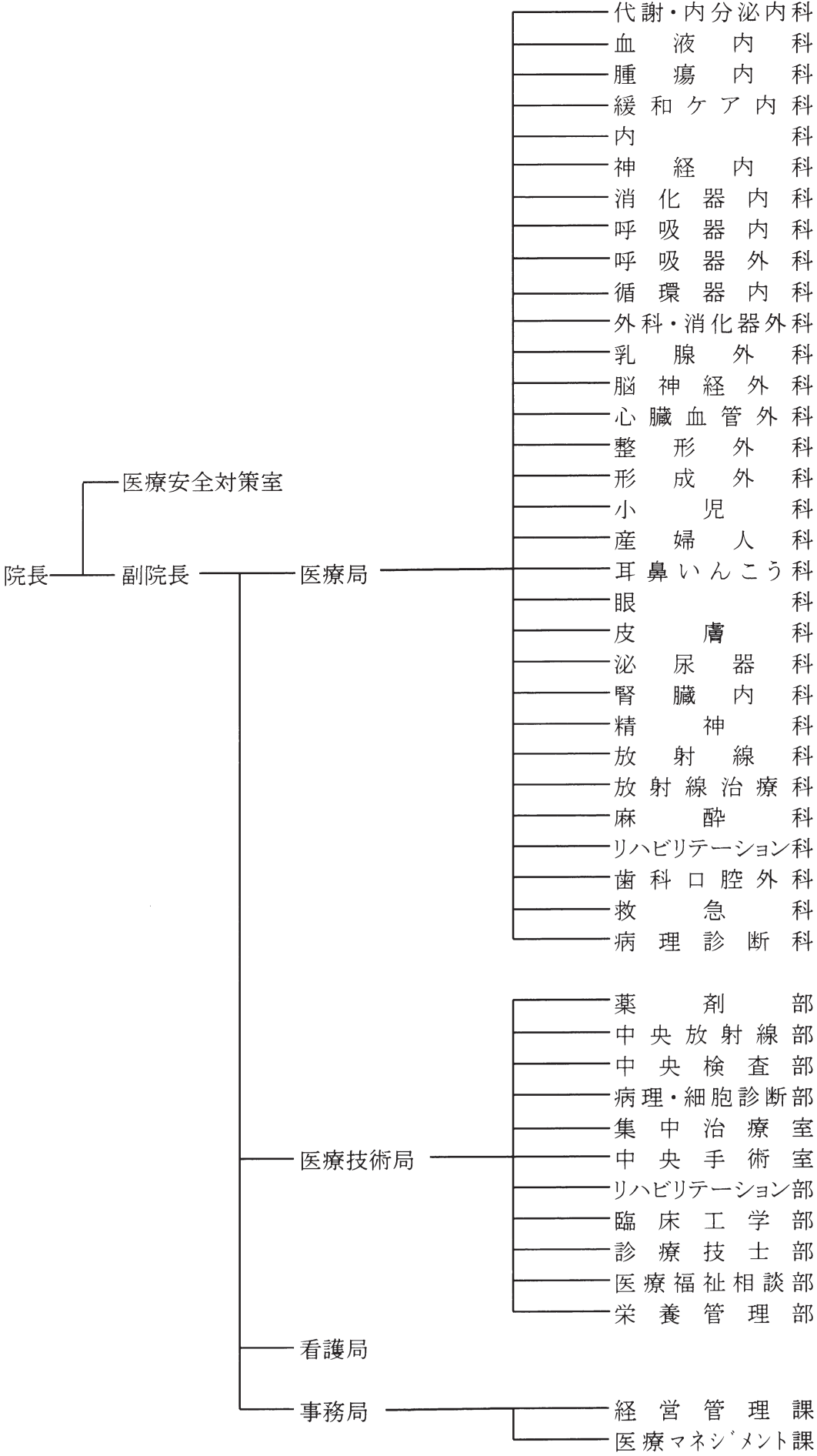

(3) 条例規則等について

ア 市立岸和田市民病院地域医療支援委員会規則の一部改正について(平成29年4月1日施行)

イ 市立岸和田市民病院倫理委員会規則の一部改正について(平成29年5月25日施行)

ウ 市立岸和田市民病院新改革プラン評価委員会規則の制定について(平成29年10月23日施行)

(4) 議会議決事項

議案番号	件名	提出年月日	議決(認定)年月日
認定第4号	平成28年度岸和田市病院事業会計決算認定を求めるについて	H29. 8.24	H29. 9.13
報告第12号	平成28年度岸和田市資金不足比率の報告について	H29. 8.24	—
議案第78号	平成29年度岸和田市病院事業会計補正予算(第1号)	H29. 8.24	H29.9.4
議案第96号	平成29年度岸和田市病院事業会計補正予算(第2号)	H29. 12.15	H29.12.26
議案第12号	平成29年度岸和田市病院事業会計補正予算(第3号)	H30.2.22	H30.3.2
議案第46号	平成30年度岸和田市病院事業会計予算	H30.2.22	H30.3.23

(5) 行政官庁認可等事項

申請年月日	申請先	件名	同意年月日
H29.10.6	大阪府知事	平成29年度起債協議について	H29.10.31
H30.3.16	大阪府知事	平成29年度起債協議について	H30.3.26

(6) 料金その他供給条件に関する事項

該当事項なし

(7) 職員に関する事項

(単位:人)

分 類 職 種	職 員		そ の 他		合 計
	常 勤	再 任 用 (短時間)	嘱 託 員 (非常勤)	臨時雇用者	
医 師	79		24		103
看 護 部 門 職 員	354			87	441
薬 剤 部 門 職 員	21				21
事 務 部 門 職 員	20		8	41	69
給 食 部 門 職 員	9			1	10
医 療 技 術 職 員	81		1	28	110
全 職 員	564		33	157	754

平成30年3月31日現在における職員数は、次のとおりである。

定 数 619人

現 在 数 564人 嘱託員 33人
(再任用短時間職員を除く。)

2. 業務

(1) 業務量

各科別入院、外来患者数

(単位:人)

入 院		科 別	外 来	
1日平均患者数	患 者 数		患 者 数	1日平均患者数
4.0	1,454	代 謝 ・ 内 分 泌 内 科	15,344	62.9
12.4	4,525	血 液 内 科	10,718	43.9
22.0	8,023	腫 瘍 内 科	9,457	38.8
8.6	3,152	緩 和 ケ ア 内 科	284	1.2
—	—	内 科	92	0.4
1.2	442	神 経 内 科	1,057	4.3
38.3	13,977	消 化 器 内 科	22,551	92.4
53.2	19,428	呼 吸 器 内 科 ・ 外 科	21,354	87.5
32.6	11,904	循 環 器 内 科	25,210	103.3
34.0	12,396	外 科 ・ 消 化 器 外 科	8,883	36.4
4.6	1,663	乳 腺 外 科	6,189	25.4
18.5	6,763	脳 神 経 外 科	5,766	23.6
12.2	4,463	心 臓 血 管 外 科	3,539	14.5
17.9	6,516	整 形 外 科	13,101	53.7
3.9	1,414	形 成 外 科	7,220	29.6
9.2	3,369	小 児 科	12,145	49.8
11.7	4,272	産 婦 人 科	6,654	27.3
17.3	6,319	耳 鼻 い ん こ う 科	13,901	57.0
1.5	537	眼 科	5,908	24.2
0.1	48	皮 膚 科	11,509	47.2
11.2	4,102	泌 尿 器 科	14,030	57.5
—	—	腎 臓 内 科	3,624	14.8
—	—	精 神 科	2,057	8.4
—	—	放 射 線 科 ・ 放 射 線 治 療 科	5,153	21.1
—	—	麻 酔 科	33	0.1
—	—	リハビリテーション科	1,588	6.5
7.2	2,613	歯 科 口 腔 外 科	12,701	52.1
0.2	77	救 急 科	9,345	38.3
321.8	117,457	合 計	249,413	1,022.2

(2) 事業収益に関する事項

科 目	平 成 29 年 度		平 成 28 年 度		増 減 額
	金 額	構成比	金 額	構成比	
	円	%	円	%	円
医 業 収 益	12,658,162,665	91.0	12,050,128,560	90.2	608,034,105
入 院 収 益	7,382,326,853	53.1	7,264,494,841	54.4	117,832,012
外 来 収 益	4,677,347,448	33.6	4,198,528,049	31.4	478,819,399
そ の 他 医 業 収 益	598,488,364	4.3	587,105,670	4.4	11,382,694
医 業 外 収 益	1,245,294,308	9.0	1,280,897,650	9.6	△ 35,603,342
受取利息及び配当金	67	0.0	165	0.0	△ 98
国 庫 補 助 金	4,858,737	0.0	6,294,364	0.0	△ 1,435,627
府 補 助 金	15,925,000	0.1	15,958,000	0.1	△ 33,000
補 助 金	6,463,000	0.1	6,472,000	0.0	△ 9,000
他 会 計 補 助 金	165,018,000	1.2	140,834,000	1.1	24,184,000
他 会 計 負 担 金	764,160,000	5.5	796,943,000	6.0	△ 32,783,000
患 者 外 給 食 収 益	709,507	0.0	562,812	0.0	146,695
長 期 前 受 金 戻 入	13,243,549	0.1	12,751,781	0.1	491,768
そ の 他 医 業 外 収 益	274,916,448	2.0	301,081,528	2.3	△ 26,165,080
特 別 利 益	233,865	0.0	27,061,891	0.2	△ 26,828,026
過 年 度 損 益 修 正 益	43,095	0.0	26,703,054	0.2	△ 26,659,959
そ の 他 特 別 利 益	190,770	0.0	358,837	0.0	△ 168,067
合 計	13,903,690,838	100.0	13,358,088,101	100.0	545,602,737

(3) 事業費用に関する事項

科 目	平 成 29 年 度		平 成 28 年 度		増 減 額
	金 額	構成比	金 額	構成比	
	円	%	円	%	円
医 業 費 用	12,706,032,788	93.3	12,242,176,074	93.1	463,856,714
給 与 費	6,241,135,752	45.8	6,119,189,148	46.5	121,946,604
材 料 費	3,583,329,457	26.3	3,241,067,632	24.7	342,261,825
経 費	1,918,211,803	14.1	1,912,236,489	14.5	5,975,314
減 価 償 却 費	885,682,752	6.5	893,814,697	6.8	△ 8,131,945
資 産 減 耗 費	22,799,835	0.2	23,291,193	0.2	△ 491,358
研 究 研 修 費	54,873,189	0.4	52,576,915	0.4	2,296,274
医 業 外 費 用	892,510,706	6.6	904,850,094	6.9	△ 12,339,388
支 払 利 息 及 び 企 業 債 取 扱 諸 費	334,955,492	2.5	372,847,802	2.8	△ 37,892,310
患者外給食材料費	575,825	0.0	471,626	0.0	104,199
治 験 研 究 費	85,065,350	0.6	90,675,827	0.7	△ 5,610,477
負 担 金	417,713	0.0	410,947	0.0	6,766
長 期 前 払 消 費 税 却 勘 定 償 却	38,489,542	0.3	37,701,573	0.3	787,969
雑 支 出	433,006,784	3.2	402,742,319	3.1	30,264,465
特 別 損 失	12,231,323	0.1	3,893,240	0.0	8,338,083
過年度損益修正損	12,231,323	0.1	3,893,240	0.0	8,338,083
合 計	13,610,774,817	100.0	13,150,919,408	100.0	459,855,409

3. 会計

(1) 重要契約の要旨(税込み金額2千万円以上)

区 分	契約年月日	契 約 金 額	契 約 内 容	契 約 の 相 手 方	備 考
委 託		円			
	H28. 4.13	43,740,000	市民病院クリーンエリア清掃業務委託	(株)第一	長期継続契約 H30.4.30まで
	H28. 4.18	48,600,000	市民病院清掃警備業務委託	泰平産業(株)	長期継続契約 H30.4.30まで
	H26. 5. 1	84,240,000	市民病院中央監視等業務委託	(株)大阪ガスファシリティーズ	長期継続契約 H30.5.31まで
	H19.10.10	36,688,589	岸和田市民病院ESCO事業委託	(株)きんでん	債務負担行為
	H29.4.1	327,888,000	市民病院医事関連業務委託	(株)ソラスト 大阪南支社	
	H29.4.1	32,400,000	医療情報システム運用管理等業務委託	(株)ソラスト 大阪南支社	
	H29.4.1	113,529,600	市民病院患者給食等業務委託	(株)LEOC	
	H29.4.1	57,996,000	市民病院物品管理室運営業務委託	(株)エフエスユニマネジメント	
	H29.4.1	63,134,640	市民病院中央滅菌室運営業務委託	(株)エフエスユニマネジメント	
	H29.4.1	27,047,520	手術室看護支援業務委託	(株)ダスキンヘルスケア	
	H29.4.1	47,196,000	病院総合情報システム保守業務委託	富士通(株) 関西支社	
	H28. 4. 1	27,702,000	シーメンス(株)社製放射線機器保守業務委託	シーメンスヘルスケア(株) 大阪営業所	長期継続契約 H31.3.31まで
	H28. 4. 1	56,160,000	(株)フィリップス社製放射線機器保守業務委託	(株)フィリップスエレクトロニクスジャパン	長期継続契約 H31.3.31まで
	H28. 4. 1	26,632,800	バリアン社製放射線機器保守業務委託	(株)たけびし	長期継続契約 H31.3.31まで
工事請負	H29.8.17	71,237,880	市立岸和田市民病院自動火災報知設備更新工事	港振興業(株)	
	H29.8.18	70,327,440	市立岸和田市民病院平成29年度空調設備更新工事	奥田商工(株) 岸和田営業所	

(2) 未払金の内訳

費	用	金 額	備 考
		円	
給 与 費		269,494,974	賃金手当等
材 料 費		295,360,883	診療材料費等
経 費		265,984,349	委託料等
研 究 研 修 費		6,667,102	研究雑費等
貯 蔵 品		366,283,698	薬品等
建 設 改 良 費		163,111,342	医療機器購入費等
消 費 税 及 び 地 方 消 費 税		9,746,100	消費税及び地方消費税
そ の 他		13,921,437	治験雑費等
合 計		1,390,569,885	

(3) 現金預金の内訳

預 金 先	預 金 の 内 訳		計	備 考
	普 通 預 金	定 期 預 金		
	円	円	円	
(株)池田泉州銀行 泉州営業部	57,769,932	0	57,769,932	

(4) 未収金の内訳

区 分	金 額	備 考
支払基金他保険診療報酬	939,684,030 ^円	2月分調定
支払基金他保険診療報酬	952,515,944	3月分調定
労災等その他保険診療報酬	5,341,612	平成29年度分
外 来 個 人 負 担 金	16,520,628	外来患者個人負担金
入 院 個 人 負 担 金	52,417,437	入院患者個人負担金
健 康 診 断 料 等	7,370,216	市民健康診断料他
個 人 負 担 滞 納 金	18,335,202	過年度滞納金
そ の 他	81,784,525	府補助金他
合 計	2,073,969,594	

(5) 貯蔵品の内訳

種 別	金 額	備 考
薬 品	43,652,593 ^円	投薬、外用薬及び注射薬品
診 療 材 料	48,481,560	カテーテル他材料
消 耗 品	1,224,834	その他
合 計	93,358,987	

4. その他

他会計負担金等の使途について

(1) 収益的収入

- ア 医業収益他会計負担金 372,662,000 円については、材料費等(課税仕入れ)に 245,092,683 円(特定収入)、救急医療及び保健衛生行政等に係る職員給与費に 127,569,317 円(特定収入以外)をそれぞれ充当した。
- イ 医業外収益国庫補助金 4,858,737 円については、経費等(課税仕入れ)に 197,313 円(特定収入)、臨床研修に係る職員給与費等に 4,661,424 円(特定収入以外)をそれぞれ充当した。
- ウ 医業外収益府補助金 15,925,000 円については、経費等(課税仕入れ)に 1,984,803 円(特定収入)、がん診療及び救急医療に係る職員給与費等に 13,940,197 円(特定収入以外)をそれぞれ充当した。
- エ 医業外収益補助金 6,463,000 円については、救急医療に係る職員給与費に 6,463,000 円(特定収入以外)を充当した。
- オ 医業外収益他会計補助金 165,018,000 円については、経費等(課税仕入れ)に 17,589,000 円(特定収入)、基礎年金拠出金等に 147,429,000 円(特定収入以外)を充当した。
- カ 医業外収益他会計負担金 764,160,000 円については、材料費等(課税仕入れ)に 109,768,567 円(特定収入)、特殊及び高度医療に係る職員給与費等に 436,042,433 円(特定収入以外)、企業債利息に 218,349,000 円(特定収入以外)をそれぞれ充当した。

(2) 資本的収入

- ア 他会計繰入金出資金 100,000,000 円については、企業債元金償還金に 100,000,000 円(特定収入以外)を充当した。
- イ 府補助金 22,194,000 円については、医療機器購入費(課税仕入れ)に 22,194,000 円(特定収入)を充当した。
- ウ 寄附金 180,000 円については、医療機器購入費(課税仕入れ)に 180,000 円(特定収入)を充当した。

平成29年度 病院事業キャッシュ・フロー計算書

(平成29年4月1日から平成30年3月31日まで)

(単位:円)

区 分	金 額
1 業務活動によるキャッシュ・フロー	
① 当年度純利益	292,916,021
② 減価償却費	885,682,752
③ 貸倒引当金の増加額(△は減少額)	△ 196,000
④ 退職給付引当金の増加額(△は減少額)	134,732,000
⑤ 賞与引当金の増加額(△は減少額)	13,279,000
⑥ 長期前受金戻入額	△ 13,243,549
⑦ 受取利息	△ 67
⑧ 支払利息	334,955,492
⑨ 有形固定資産除却損	22,799,835
⑩ 未収金の増加額(△は増加額)	△ 91,790,711
⑪ 未払金の増加額(△は減少額)	207,090,325
⑫ たな卸資産の増加額(△は増加額)	△ 1,219,558
⑬ 保証金差入、職員貸付による増加額(△は増加額)	2,441,000
小 計	1,787,446,540
① 利息の受取額	67
② 利息の支払額	△ 334,955,492
業務活動によるキャッシュ・フロー 合計	1,452,491,115
2 投資活動によるキャッシュ・フロー	
① 有形固定資産の取得による支出	△ 315,594,782
② 有形固定資産の売却による収入	542,658
③ 国庫補助金等による収入	22,194,000
④ 寄附金等による収入	180,800
投資活動によるキャッシュ・フロー 合計	△ 292,677,324
3 財務活動によるキャッシュ・フロー	
① 一時借入れによる収入	△ 240,000,000
② 建設改良等の財源に充てるための企業債による収入	458,600,000
③ 建設改良等の財源に充てるための企業債の償還による支出	△ 1,449,146,299
④ リース債務の返済による支出	△ 34,420,380
⑤ 一般会計からの出資による収入	100,000,000
財務活動によるキャッシュ・フロー 合計	△ 1,164,966,679
4 現金預金増加額(△は減少額)	△ 5,152,888
5 現金預金期首残高	62,922,820
6 現金預金期末残高	57,769,932

平成29年度 病院事業収支明細書

(1) 収益的収入及び支出

(単位:円)

款	項	目	節	金 額	備 考
1 病院事業収益				13,903,690,838	
	1 医 業 収 益			12,658,162,665	
		1 入 院 収 益		7,382,326,853	
			1 入 院 収 益	7,382,326,853	
		2 外 来 収 益		4,677,347,448	
			1 外 来 収 益	4,677,347,448	
		3 その他医業収益		598,488,364	
			1 室 料 差 額 収 益	151,149,355	
			2 公衆衛生活動収益	38,512,537	
			3 他 会 計 負 担 金	372,662,000	
			4 文 書 料	33,954,532	
			5 その他医業収益	2,209,940	
	2 医 業 外 収 益			1,245,294,308	
		1 受 取 利 息 及 び 配 当 金		67	
			1 預 金 利 息	67	
		2 国 庫 補 助 金		4,858,737	
			1 国 庫 補 助 金	4,858,737	
		3 府 補 助 金		15,925,000	
			1 府 補 助 金	15,925,000	
		4 補 助 金		6,463,000	
			1 救急医療体制運営事業補助金	6,463,000	
		5 他 会 計 補 助 金		165,018,000	
			1 他 会 計 補 助 金	165,018,000	
		6 他 会 計 負 担 金		764,160,000	
			1 他 会 計 負 担 金	764,160,000	
		7 患者外給食収益		709,507	
			1 患者外給食収益	709,507	
		8 長期前受金戻入		13,243,549	
			1 長期前受金戻入	13,243,549	
		9 その他医業外収益		274,916,448	
			1 その他医業外収益	274,916,448	
	3 特 別 利 益			233,865	
		1 過年度損益修正益		43,095	
			1 過年度損益修正益	43,095	
		2 その他特別利益		190,770	
			1 その他特別利益	190,770	
収 益 合 計				13,903,690,838	

(単位:円)

款	項	目	節	金 額	備 考
1 病院事業費用				13,610,774,817	
	1 医 業 費 用			12,706,032,788	
		1 給 与 費		6,241,135,752	注1
			1 給 料	2,047,530,868	
			2 手 当 等	2,045,964,499	
			3 賞与引当金繰入額	339,101,000	
			4 賃 金	674,393,528	
			5 報 酬	576,000	
			6 法 定 福 利 費	835,468,051	
			7 退 職 給 付 費	298,101,806	
		2 材 料 費		3,583,329,457	
			1 薬 品 費	1,987,049,868	
			2 診 療 材 料 費	1,481,309,552	
			3 給 食 材 料 費	82,421,787	
			4 医 療 消 耗 備 品 費	32,548,250	
		3 経 費		1,918,211,803	
			1 厚 生 福 利 費	4,936,722	
			2 報 償 費	34,056,779	
			3 旅 費 交 通 費	1,524,816	
			4 消 耗 品 費	58,313,504	
			5 消 耗 備 品 費	6,136,323	
			6 光 熱 水 費	222,653,822	
			7 燃 料 費	264,276	
			8 食 糧 費	0	
			9 印 刷 製 本 費	8,721,074	
			10 修 繕 費	96,836,691	
			11 保 険 料	14,915,957	
			12 賃 借 料	142,577,418	
			13 通 信 運 搬 費	11,564,275	
			14 委 託 料	1,301,117,703	
			15 諸 会 費	1,366,030	
			16 貸倒引当金繰入額	0	
			17 手 数 料	11,234,991	
			18 広 告 料	803,270	
			19 交 際 費	68,486	注2
			20 公 課 費	18,100	
			21 雑 費	1,101,566	

(単位:円)

款	項	目	節	金 額	備 考
		4 減 価 償 却 費		885,682,752	
			1 建物及び附帯設備 減 価 償 却 費	363,272,107	
			2 構築物減価償却費	6,719,496	
			3 器械備品減価償却費	513,831,137	
			4 車両減価償却費	1,860,012	
		5 資 産 減 耗 費		22,799,835	
			1 たな卸資産減耗費	0	
			2 固定資産除却費	22,799,835	
		6 研 究 研 修 費		54,873,189	
			1 研 究 材 料 費	0	
			2 謝 金	1,816,560	
			3 図 書 費	19,308,625	
			4 研 修 等 旅 費	17,198,393	
			5 研 究 助 成 費	15,524,627	
			6 研 究 雑 費	1,024,984	
	2 医 業 外 費 用			892,510,706	
		1 支 払 利 息 及 び 企 業 債 取 扱 諸 費		334,955,492	
			1 企 業 債 利 息	331,830,201	
			2 一 時 借 入 金 利 息	547,083	
			3 リ ー ス 利 息	2,578,208	
		2 患者外給食材料費		575,825	
			1 患者外給食材料費	575,825	
		3 治 験 研 究 費		85,065,350	
			1 治験研究材料費	0	
			2 治 験 図 書 費	1,496,957	
			3 治 験 委 託 料	67,921,375	
			4 治験研究助成費	3,132,663	
			5 治 験 研 究 雑 費	12,514,355	
		4 負 担 金		417,713	
			1 負 担 金	417,713	
		5 長期前払消費税 勘 定 償 却		38,489,542	
			1 長 期 前 払 消 費 税 額 償 却	38,489,542	
		6 雑 支 出		433,006,784	
			1 雑 支 出	433,006,784	

(単位:円)

款	項	目	節	金 額	備 考
	3 特 別 損 失			12,231,323	
		1 過年度損益修正損		12,231,323	
			1 過年度損益修正損	12,231,323	
	4 予 備 費			0	
		1 予 備 費		0	
			1 予 備 費	0	
費 用 合 計				13,610,774,817	

注1:予 算 額 6,507,636,000 円(消費税込執行額 6,245,061,128 円)

注2:予 算 額 350,000 円(消費税込執行額 73,960 円)

(2) 資本の収入及び支出

(単位:円)

款	項	目	節	金 額	備 考
1 資本の収入				582,536,658	
	1 企業債			458,600,000	
		1 企業債		458,600,000	
			1 増改築分企業債	198,600,000	
			2 企業債	260,000,000	
	2 補助金			22,194,000	
		1 府補助金		22,194,000	
			1 府補助金	22,194,000	
	3 他会計繰入金			100,000,000	
		1 出資金		100,000,000	
			1 出資金	100,000,000	
	4 固定資産売却代金			542,658	
		1 固定資産売却代金		542,658	
			1 固定資産売却代金	542,658	
	5 投資返還金			1,020,000	
		1 投資返還金		1,020,000	
			1 投資返還金	1,020,000	
	6 寄附金			180,000	
		1 寄附金		180,000	
			1 寄附金	180,000	
収入合計				582,536,658	
1 資本の支出				1,939,319,250	
	1 建設改良費			488,713,951	
		1 病院増改築費		184,149,000	
			1 委託料	16,700,000	
			2 工事費	167,449,000	
		2 資産購入費		270,144,571	
			1 医療機器等購入費	270,144,571	
		3 リース債務支払額		34,420,380	
			1 リース債務支払額	34,420,380	
	2 企業債償還金			1,449,146,299	
		1 企業債償還金		1,449,146,299	
			1 企業債償還金	1,449,146,299	
	3 投資			1,459,000	
		1 住宅保証金		559,000	
			1 住宅保証金	559,000	

(単位:円)

款	項	目	節	金 額	備 考
		2 職 員 貸 付 金		900,000	
			1 職 員 貸 付 金	900,000	
支 出 合 計				1,939,319,250	

平成29年度 病院事業固定資産明細書

(1) 有形固定資産明細書

(単位:円)

資産の種類	年度当初 現在高	当年度 増加額	当年度 減少額	年度末 現在高	減価償却		累計 額	年度末償却 未済高	備考
					当年度増加額	当年度減少額			
土地	5,290,892,763			5,290,892,763			0	5,290,892,763	
建物及び附属設備	18,379,044,548	174,949,000		18,553,993,548	363,272,107		10,907,741,179	7,646,252,369	
構築物	488,933,928			488,933,928	6,719,496		258,599,118	230,334,810	
器械備品	7,179,891,974	270,145,371	461,234,790	6,988,802,555	442,220,729	437,892,297	5,367,728,584	1,621,073,971	
車両	7,210,064			7,210,064	186,012		6,596,810	613,254	
リース資産	408,614,694			408,614,694	73,284,408		309,173,481	99,441,213	
建設仮勘定	0	9,200,000		9,200,000				9,200,000	
合計	31,754,587,971	454,294,371	461,234,790	31,747,647,552	885,682,752	437,892,297	16,849,839,172	14,897,808,380	

(2) 無形固定資産明細書

(単位:円)

資産の種類	年度当初 現在高	当年度 増加額	当年度 減少額	当年度 減価償却高	年度末 現在高	備考
電話加入権	1,108,100				1,108,100	
合計	1,108,100	0	0	0	1,108,100	

(3) 投資その他の資産

(単位:円)

資産の種類	年度当初 現在高	当年度 増加額	当年度 減少額	当年度 減価償却高	年度末 現在高	備考
長期貸付金	9,300,000	900,000	3,300,000		6,900,000	
住宅保証金	5,906,400	559,000	600,000		5,865,400	
長期前払消費税	95,480,060	34,884,541	38,489,542		91,875,059	
合計	110,686,460	36,343,541	42,389,542	0	104,640,459	

平成29年度 病院事業企業債明細書

番号	種 類	発行年月日	発 行 総 額	償 還 高		未 償 還 残 高	利 率 (年)	当 年 度 利 子 支 払 額	償 還 終 期	備 考
				当 年 度 償 還 高	償 還 高 累 計					
	《 財 務 省 》		円	円	円	円	%	円		
1	病 院 新 築 事 業	H05.03.25	271,000,000	14,001,033	191,079,575	79,920,425	4.40	3,980,209	H35.03.25	
2	看護師宿舍建設事業	H05.03.25	10,000,000	516,643	7,050,908	2,949,092	4.40	146,871	H35.03.25	
3	病 院 新 築 事 業	H06.03.23	3,189,000,000	153,212,355	2,143,667,947	1,045,332,053	3.65	42,361,451	H36.03.01	
4	看護師宿舍建設事業	H06.03.23	116,000,000	5,573,105	77,976,005	38,023,995	3.65	1,540,899	H36.03.01	
5	職員宿舍建設事業	H06.03.23	652,000,000	40,708,363	609,792,223	42,207,777	3.65	2,658,335	H31.03.01	
6	病 院 新 築 事 業	H07.03.27	5,056,000,000	241,036,403	3,019,574,890	2,036,425,110	4.65	103,132,111	H37.03.01	
7	看護師宿舍建設事業	H07.03.27	137,000,000	6,531,247	81,819,969	55,180,031	4.65	2,794,521	H37.03.01	
8	職員宿舍建設事業	H07.03.27	144,000,000	9,275,057	124,120,450	19,879,550	4.65	1,249,105	H32.03.01	
9	病 院 新 築 事 業	H08.03.14	9,940,000,000	439,305,359	5,884,438,390	4,055,561,610	3.15	138,155,811	H38.03.01	
10	看護師宿舍建設事業	H08.03.14	320,000,000	14,142,627	189,438,661	130,561,339	3.15	4,447,673	H38.03.01	
11	職員宿舍建設事業	H08.03.14	460,000,000	25,919,898	377,197,537	82,802,463	3.15	3,222,230	H33.03.01	
12	病院増改築事業	H13.03.26	301,100,000	10,719,051	145,030,185	156,069,815	1.60	2,625,915	H43.03.01	
13	病院増改築事業	H14.09.25	768,000,000	29,030,813	279,090,563	488,909,437	1.90	9,703,621	H44.09.01	
14	病院増改築事業	H15.03.25	221,200,000	8,504,370	80,633,723	140,566,277	1.20	1,763,410	H45.03.01	
15	病院増改築事業	H18.03.27	322,000,000	11,234,749	73,930,308	248,069,692	2.10	5,386,719	H48.03.01	
16	病院増改築事業	H23.06.27	14,000,000	450,628	892,815	13,107,185	1.90	255,468	H53.03.25	
17	病院増改築事業	H23.06.27	4,900,000	614,847	3,025,730	1,874,270	0.80	18,685	H33.03.25	
18	病院増改築事業	H24.06.26	428,100,000	14,050,395	14,050,395	414,049,605	1.60	6,793,623	H54.03.25	
19	病院増改築事業	H24.06.26	103,400,000	12,885,127	51,080,560	52,319,440	0.60	371,929	H34.03.25	
	小 計		22,457,700,000	1,037,712,070	13,353,890,834	9,103,809,166		330,608,586		
1	《地方公共団体金融機構》 医療機器等整備事業	H25.03.26	467,500,000	117,050,327	467,500,000	0	0.10	87,795	H30.03.20	
2	医療機器等整備事業	H26.03.27	471,400,000	117,967,555	353,196,392	118,203,608	0.20	413,389	H31.03.20	
3	医療機器等整備事業	H27.02.25	256,300,000	64,010,933	95,992,409	160,307,591	0.10	208,319	H32.09.20	
4	医療機器等整備事業	H27.03.26	312,200,000	78,010,946	155,943,939	156,256,061	0.10	214,768	H32.03.20	
5	医療機器等整備事業	H27.05.28	24,900,000	6,206,347	6,206,347	18,693,653	0.20	46,699	H33.03.20	
6	医療機器等整備事業	H28.02.25	225,900,000	28,188,121	28,188,121	197,711,879	0.10	225,900	H33.09.20	
7	医療機器等整備事業	H29.02.27	233,800,000	0	0	233,800,000	0.01	23,380	H34.09.20	
8	医療機器等整備事業	H30.02.27	237,300,000	0	0	237,300,000	0.01	1,365	H34.09.20	
9	医療機器等整備事業	H30.03.26	22,700,000	0	0	22,700,000	0.01	0	H35.03.20	
10	病院増改築事業	H30.03.26	74,500,000	0	0	74,500,000	0.01	0	H38.03.20	
11	病院増改築事業	H30.03.26	19,200,000	0	0	19,200,000	0.20	0	H47.03.20	
12	病院増改築事業	H30.03.26	13,000,000	0	0	13,000,000	0.20	0	H45.03.20	
13	病院増改築事業	H30.03.26	82,100,000	0	0	82,100,000	0.07	0	H43.03.20	
14	病院増改築事業	H30.03.26	6,300,000	0	0	6,300,000	0.07	0	H43.03.20	
15	病院増改築事業	H30.03.26	3,500,000	0	0	3,500,000	0.01	0	H36.03.20	
	小 計		2,450,600,000	411,434,229	1,107,027,208	1,343,572,792		1,221,615		
	合 計		24,908,300,000	1,449,146,299	14,460,918,042	10,447,381,958		331,830,201		

決算に関する説明書に係る注記

I. 重要な会計方針に係る事項

1 たな卸資産の評価基準及び評価方法

- ・貯蔵品 先入先出法による原価法

2 固定資産の減価償却の方法

(1) 有形固定資産（リース資産を除く）

- ・減価償却の方法 残存価額を 5%とする定額法による。なお、償却の開始時期は、固定資産を購入した日の属する年度の翌年度からとする。

- ・主な耐用年数

建物	10～39 年
附帯設備	2～15 年
構築物	10～50 年
器械及び備品	3～20 年
車両	4～ 6 年

(2) リース資産

- ・所有権移転ファイナンス・リース取引に係るリース資産

自己所有の固定資産に適用する減価償却の方法と同一の方法による。

- ・所有権移転外ファイナンス・リース取引に係るリース資産

リース期間を耐用年数とし、残存価額を 0 とする定額法による。

(3) 無形固定資産（リース資産を除く）

- ・減価償却の方法 残存価額を 0 とする定額法による。

- ・主な耐用年数

専用回線利用権	20 年
---------	------

3 引当金の計上方法

(1) 退職給付引当金

職員の退職手当の支給に備えるため、当年度末の病院事業会計在籍職員に係る退職手当の要支給額に相当する額を計上している。

(2) 賞与引当金

職員の期末勤勉手当の支給及びこれに係る法定福利費の支出に備えるため、当年度末における支給見込額に基づき、当年度の負担に属する額を計上している。

(3) 貸倒引当金

入院収益等の個人滞納繰越債権の不納欠損による損失に備えるため、過去の実績率による回収不能見込額を計上している。

4 消費税等の会計処理

消費税及び地方消費税の会計処理は税抜方式によっている。なお、控除対象外消費税については、当年度の費用として処理している。ただし、固定資産及びリース資産に係る控除対象外消費税については、長期前払消費税勘定に計上し、5年間で均等償却を行っている。

Ⅱ. キャッシュ・フロー計算書等関連

1 重要な非資金取引

当年度、新たに計上したファイナンス・リース取引はない。

Ⅲ. リース契約により使用する固定資産

1 リース取引の処理方法

所有権移転ファイナンス・リース取引及びリース料総額が3,000千円超の所有権移転外ファイナンス・リース取引については、通常の売買取引に係る方法に準じた会計処理を行っている。

リース料総額が3,000千円以下の所有権移転外ファイナンス・リース取引については、通常の賃貸借取引に係る方法に準じた会計処理を行っている。

Ⅳ. その他の注記

1 引当金の取崩し

(1) 退職給付引当金の取崩し

退職手当として159,055,120円、一般会計への退職手当負担金として4,314,686円を支給するため、退職給付引当金163,369,806円を取り崩した。

(2) 賞与引当金の取崩し

期末勤勉手当として278,742,000円を、期末勤勉手当に係る法定福利費として47,080,000円を支給するため、賞与引当金325,822,000円を取り崩した。

(3) 貸倒引当金の取崩し

債権の不納欠損処分に係るものとして、貸倒引当金5,230円を取り崩した。

